

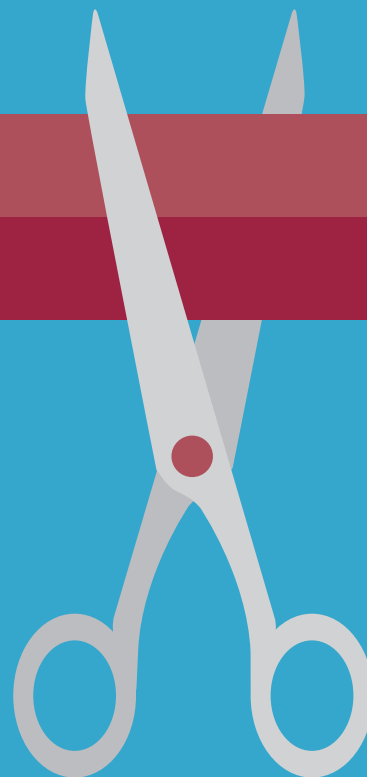

# GUIDE ZUM STUDIENSTART

Willkommen an der Universität Tübingen



Wintersemester 2025/26  
Sommersemester 2026

Guide zum Studienstart  
Wintersemester 2025/26 und Sommersemester 2026  
Eberhard Karls Universität Tübingen  
Dezernat III – Studium und Lehre

## 4 Die Universität

- 5 attempto!
- 6 Zahlen und Fakten
- 8 Leitlinien Lehre
- 10 CIVIS – A European Civic University
- 11 Onlinepräsenzen der Universität

## 12 Erste Schritte

- 13 Termine zum Studienbeginn
- 16 Check-Liste
- 19 Erste Anlaufstellen zum Studienstart (online)
- 20 Studierendensekretariat
- 23 alma – Das Portal für Studium und Lehre
- 24 Prüfungsämter
- 25 Wichtige Tools

## 26 Beratung

- 27 ... in allen Phasen des Studiums
- 31 ... von Studierenden
- 32 Weitere Beratungsstellen

## 34 International Studieren

- 35 Die Welt in Tübingen
- 38 Von Tübingen in die Welt

## 40 Hochschule und Fakultäten

- 41 Fakultäten
- 42 Evangelisch-Theologische Fakultät
- 43 Katholisch-Theologische Fakultät
- 44 Juristische Fakultät
- 45 Medizinische Fakultät
- 45 Philosophische Fakultät
- 46 Wirtschafts- und Sozialwissenschaftliche Fakultät
- 46 Mathematisch-Naturwissenschaftliche Fakultät
- 47 Zentrum für Islamische Theologie

## 50 Lehramt

- 51 Tübingen School of Education (TüSE)

## 54 Einrichtungen und Angebote

- 55 Die Universitätsbibliothek – eine für alle
- 58 ZDV – IT für die ganze Universität
- 59 Fremdsprachenzentrum
- 60 Diversitätsorientiertes Schreibzentrum
- 61 Überfachliche Bildung und berufliche Orientierung (TRACS)
- 63 Studium Generale
- 63 Studium Oecologicum
- 64 Hochschulsport
- 66 Musik und Konzerte
- 68 Das Museum der Universität
- 69 Literatur und Kunst
- 71 Zentrum für Medienkompetenz
- 72 Studentische Selbstverwaltung

## 74 Leben in Tübingen

- 75 Unsere Stadt ist eine Universität
- 76 Finanzierung
- 78 Wohnen
- 79 Essen
- 80 Mobilität
  
- 82 Bus-Linienplan
- 83 Lagepläne online
- 83 Glossar online
- 84 Orts- und Lagepläne
  
- 88 Impressum

# Herzlich willkommen!

Liebe Neuimmatrikulierte,  
Liebe Studienanfängerinnen und Studienanfänger,

seien Sie herzlich willkommen an der Universität Tübingen! Wir freuen uns, Sie hier bei uns als Studierende begrüßen zu dürfen. Für viele von Ihnen beginnt mit dem Studium nun ein neuer Lebensabschnitt. Das Studium, die Organisation, die Struktur der Universität unterscheiden sich in vielerlei Hinsicht von dem, was Ihnen aus der Schule, Berufsausbildung oder Berufstätigkeit bekannt ist. Auch das Leben in der Universitätsstadt Tübingen ist für manche von Ihnen ein großer Schritt in eine neue Lebenswelt. Hier einen eigenen, erfolgreichen Weg zu finden, erfordert Kraft, Ausdauer, manchmal auch Mut.

Die Universität Tübingen legt großen Wert darauf, Ihnen gemeinsames Arbeiten, Forschen und Lernen in all seinen Facetten zu ermöglichen. Daher ist die Präsenzlehre ein wichtiger Bestandteil des Studiums an unserer Universität. Darüber hinaus ist es uns ein Anliegen, die während der Corona-Pandemie gewonnenen Erfahrungen und neu entwickelten Konzepte zukunftsorientiert in die Lehre einzubinden. Neben der klassischen Präsenzlehre bieten wir Ihnen Blended Learning, hybride, digital unterstützte und rein digitale Veranstaltungen. Unsere Universität fördert innovative digitale Lehr-/Lernformate und -methoden wie Peer-Learning und Game-based Learning.

Um Ihnen den Einstieg ins Studium zu erleichtern, hält die Universität eine Vielzahl von Beratungs- und Orientierungsangeboten für Sie bereit. Einige davon sind ganz besonders auf die Bedürfnisse unserer internationalen Studierenden zugeschnitten.

Die wichtigsten Informationen für den Start an der Universität finden Sie in dieser Broschüre: Sie gibt Ihnen eine Orientierungshilfe bei den ersten Schritten an der Hochschule, informiert über die Studienorganisation, wichtige Beratungs- und Betreuungsangebote und bietet darüber hinaus einen Überblick über die sportlichen, kulturellen und musischen

Angebote der Universität, die Sie als Ergänzung zum Fachstudium nutzen können. Nicht zuletzt haben wir Ihnen einige Tipps zur Studienfinanzierung, zur Wohnungssuche und zur Mobilität in Tübingen zusammengestellt. Alle Kurzinformationen haben wir durch weiterführende Links ergänzt. Die Informationen auf den Webseiten werden regelmäßig aktualisiert. Bleiben Sie stets up-to-date und überprüfen bitte dort, ob Änderungen bei Sprechstunden, Terminen oder auch den Lehrveranstaltungen vermerkt sind.

Ich hoffe, dass die Universität Tübingen zu „Ihrer“ Universität wird, der Sie auch nach dem Studium als „Alumna“ oder „Alumnus“ noch verbunden bleiben. Vor allem aber wünsche ich Ihnen, dass Sie Ihr Studium in Tübingen mit Erfolg, Engagement und Neugier beginnen.

Viel Glück!  
Wir werden Sie nach Kräften unterstützen!



Ihre

A handwritten signature in black ink, which appears to read 'K. Pollmann'. The signature is fluid and cursive.

Professorin Dr. Dr. h.c. (Dōshisha)  
Karla Pollmann  
Rektorin der Universität Tübingen





DIE UNIVERSITÄT

## attempto!

Eberhard Karls Universität Tübingen  
Geschwister-Scholl-Platz, 72074 Tübingen

Wir schreiben das Jahr 1477. Graf Eberhard im Bart gründet die Universität Tübingen mit vier Fakultäten: Theologie, Jura, Medizin und Philosophie.

300 Jahre nach Gründung studierten Hölderlin, Hegel und Schelling gleichzeitig am Tübinger Stift, das inzwischen hinzugekommen war. Es dauerte noch mehr als 100 Jahre bis 1904 erstmals Frauen zum Studium in Tübingen zugelassen wurden. Im Jahre 1977, zu ihrem 500-jährigen Jubiläum, zählte die Universität knapp 20.000 Studierende – 100 Jahre zuvor gerade 1000. Heute sind mehr als die Hälfte der über 28.000 Studierenden Frauen. Seit 2012 hat die Universität Tübingen den Exzellenzstatus und bietet mit ihren mittlerweile sieben Fakultäten mehr als 200 verschiedene Studiengänge – von der Ägyptologie bis zu den Zellulären Neurowissenschaften.

Einblicke in vergangene Zeiten werden im Museum der Universität Tübingen MUT „Alte Kulturen“ auf Schloss Hohentübingen mit zahlreichen Glanzstücken aus verschiedensten Epochen und Kulturen gewährt. Gleichzeitig richtet die Universität den Blick in die Zukunft – als Gründungspartnerin des größten europäischen Forschungskonsortiums im Bereich künstlicher Intelligenz, dem Cyber Valley.

Die Liste namhafter Persönlichkeiten, die an der Universität studiert, geforscht oder gelehrt haben, ist lang. Von Johannes Kepler über Ludwig Uhland, Friedrich List, Eduard Mörike, Friedrich Miescher, Alois Alzheimer, Ernst Bloch, Walter Jens, Joseph Ratzinger und Hans Küng bis Christiane Nüsslein-Volhard haben über die Jahrhunderte hinweg zahlreiche große Geister die Vielfalt der Universität geprägt.

Sie befinden sich also in guter Gesellschaft. Lassen Sie sich inspirieren und studieren Sie gemäß dem Wahlspruch der Universität:

„attempto!“ (lat.) – „Ich wag’s!“

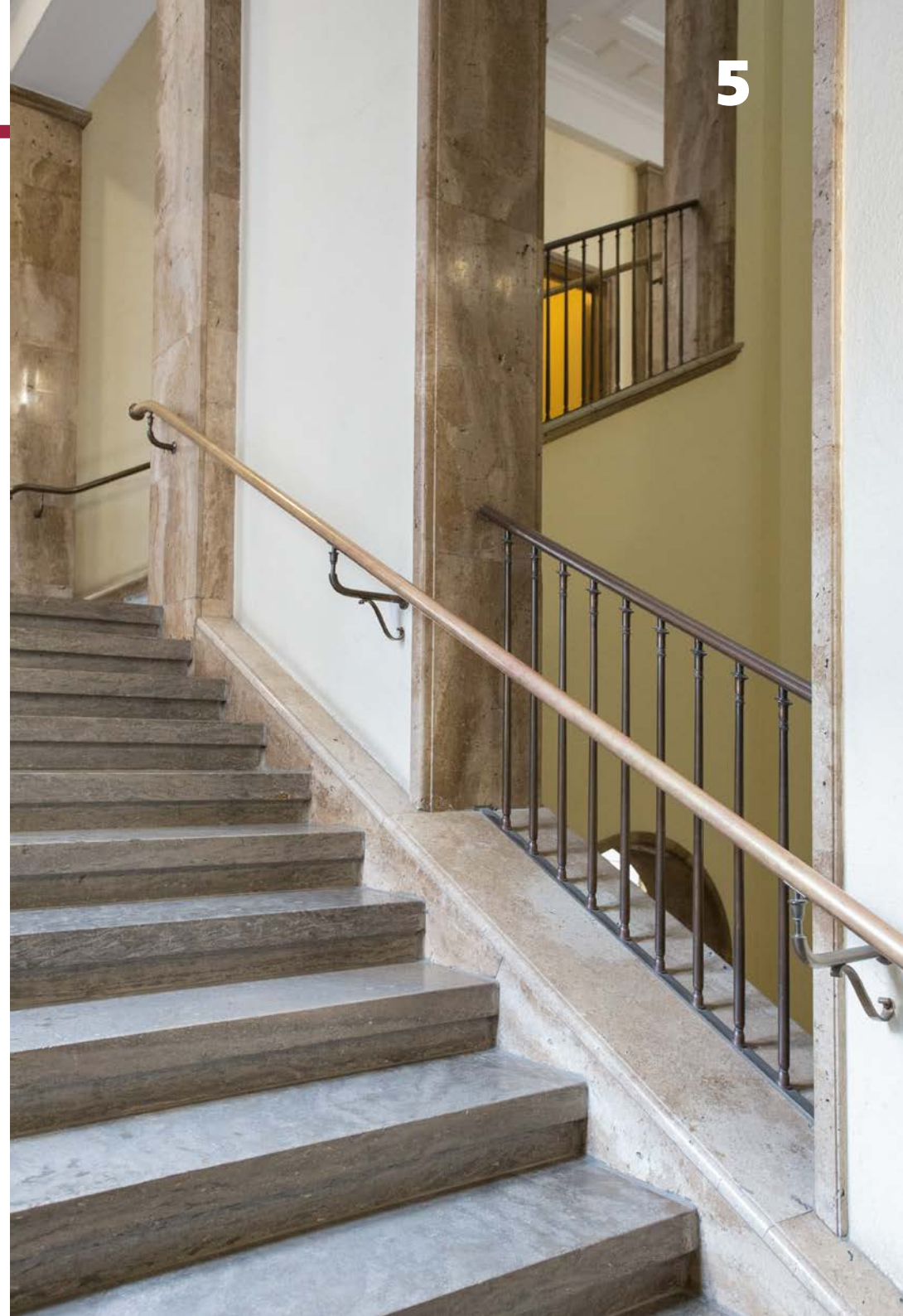

# Zahlen und Fakten

Studierende an der Universität Tübingen  
Wintersemester 2024/25

# 28.694

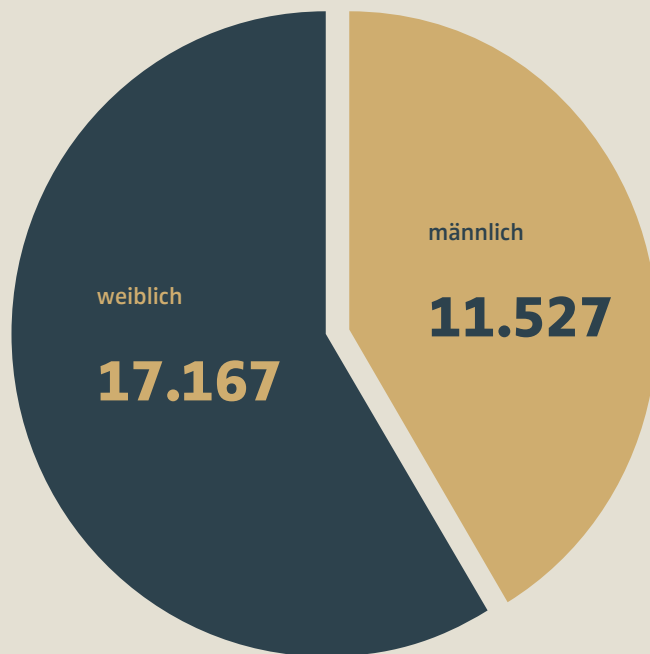

Evangelisch-Theologische Fakultät



Katholisch-Theologische Fakultät



Juristische Fakultät



Medizinische Fakultät



Philosophische Fakultät

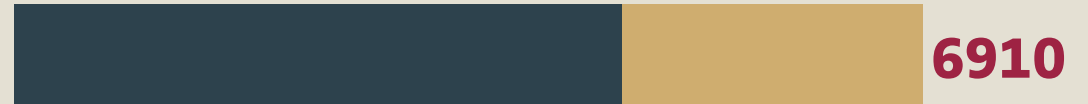

Wirtschafts- und Sozialwissenschaftliche Fakultät



Mathematisch-Naturwissenschaftliche Fakultät



Zentrum für Islamische Theologie



Internationale Partner der Universität  
Stand der Zahlen: 2023

Nordamerika	<b>107</b>
Lateinamerika	<b>26</b>
Europa	<b>350</b>
Afrika	<b>15</b>
Asien	<b>41</b>
Ozeanien	<b>10</b>





## Leitlinien Lehre

**Mit einem zukunftsweisenden Konzept zur Etablierung einer neuen Kultur des Lehrens und Lernens in einer globalisierten Welt.**

Was möchten wir in Tübingen unseren Studierenden mit auf den Weg geben? Wie sollen sie unsere Universität verlassen? Welche Lehrenden braucht es dazu, welche Erwartungen haben wir an sie? Was ist in diesem Kontext wichtig für unsere „Serviceleistenden“, sei es Beratende oder andere?

Wir wollen unsere Studierenden dazu befähigen, verantwortungsbewusst und nachhaltig in unserer global vernetzten Welt zu agieren. Daher legen wir Schwerpunkte auf Themen wie Global Awareness, Internationalisierung, Umgang mit Diversität und Digitalisierung. Mit einer vielfältigen Lehr- und Lerngestaltung möchten wir einen erfolgreichen Studienabschluss und eine umfassende Persönlichkeitsbildung ermöglichen, während wir gleichzeitig die Studierenden ermutigen, aktiv zur Gestaltung der Universität und der Gesellschaft beizutragen.

### VERANTWORTUNG ÜBERNEHMEN

Studierende lernen, Verantwortung für sich selbst und ihr Studium sowie für Mitstudierende zu übernehmen. Im gesellschaftlichen Kontext geht es darum, verantwortungsbewusst zu handeln, sich zu engagieren und die Verantwortung der Wissenschaft für die Zivilgesellschaft zu erkennen. Studierende aller Fachrichtungen erhalten durch curriculare Freiräume die Möglichkeit, Fragen unserer Zeit kritisch zu reflektieren und ihr Urteil zu schärfen. Damit dies gelingen kann, müssen Lehrkompetenz und Curricula fortlaufend weiterentwickelt werden.

### POTENTIALE ERKENNEN UND FÖRDERN

Potentiale und individuelle Fähigkeiten der Studierenden werden im Laufe des gesamten Studiums wahrgenommen und gefördert, um die universitären Ziele der Bildung im Sinne der Persönlichkeitsentfaltung wie auch der fachlichen Qualifikation sowie der Berufsbefähigung umfassend zu realisieren. Einen besonderen Stellenwert nimmt dabei die Initiation in die Wissenschaft während der Studieneingangsphase ein sowie die Gestaltung des Übergangs von der Schule zur Hochschule. Zudem wird Studieninteressierten eine informierte und reflektierte Studienwahl ermöglicht.

### CHANCEN ERÖFFNEN

Unserer heterogenen Studierendenschaft wird mit zahlreichen aufeinander abgestimmten Angeboten und Impulsen eine Balance zwischen fachlicher Qualifikation, Einstieg in die Wissenschaft und Berufsbefähigung ermöglicht. Zugleich erhalten die Studierenden die Chance, ihre individuellen (Profil-) Bildungsinteressen zu verfolgen. Sie können im Studienverlauf auf umfassende Beratungsmöglichkeiten zurückgreifen und Einblicke in die Berufspraxis gewinnen.

### BEREIT FÜR NEUE HERAUSFORDERUNGEN

Forschungsorientierung sowie eine globale Perspektive auf Wissenschaft und Fragen unserer Zeit sind Kennzeichen der Lehre in Tübingen. Daraus resultiert eine besondere Offenheit für Zukunftsthemen wie Digitalisierung, KI, Nachhaltigkeit etc., die begleitet wird durch eine kritisch-reflexive, ethisch basierte Auseinandersetzung. Lehre und (hochschuldidaktische) Weiterbildung setzen auf innovative und digital unterstützte Lehr- und Lernformate. Diese ermöglichen flexible Einsatzszenarien und berücksichtigen die Diversität aller Beteiligten sowie die zunehmende Internationalisierung der Universität.



Lehrvideos

Beratung und Unterstützung in der Studieneingangsphase

Digitale Formate in der Lehre: Blended Learning

Studien

TH

„Rhetorik und Kommunikation“





## CIVIS

Europe's Civic University Alliance



Die Universität Tübingen hat sich mit zehn weiteren europäischen Hochschulen (Aix-Marseille, Athen, Bukarest, Brüssel, Lausanne, Madrid, Rom, Salzburg, Stockholm, Glasgow) im Bündnis „CIVIS – Europe's Civic University Alliance“ zusammengeschlossen. Gemeinsam wollen die Partner den internationalen Studierendenaustausch, die Zusammenarbeit in der Lehre, die europäische Zivilgesellschaft sowie die Kooperation mit Afrika und dem Nahen Osten voranbringen. Ziel von CIVIS ist es, die großen gesellschaftlichen Herausforderungen des 21. Jahrhunderts anzugehen, dafür relevante Forschung zu leisten und mit Blick auf die Zukunft verantwortlich und nachhaltig zu handeln. Der Verbund wird unter anderem als „Europäische Hochschule“ im Rahmen des ERASMUS+-Programms der EU gefördert.

### THEMATISCHE SCHWERPUNKTE

- ▶ Gesundheit
- ▶ Städte, Räume und Verkehr
- ▶ Klima, Umwelt und Energie
- ▶ digitaler und technischer Wandel
- ▶ Gesellschaft, Kulturen und kulturelles Erbe

Mit seiner Arbeit will CIVIS nicht nur den europäischen Zusammenhalt fördern. Die Kooperation mit den Maghreb-Staaten, dem Nahen Osten und den afrikanischen Ländern südlich der Sahara stehen ebenfalls im Fokus des Verbunds.

### ANGEBOTE FÜR STUDIERENDE

Die Aktivitäten im Rahmen von CIVIS sollen Sie als unsere Studierenden international mobiler machen und Ihnen neue Perspektiven eröffnen. Dazu machen wir folgende Angebote:

### STEIGERUNG DER INTERNATIONALEN MOBILITÄT VON STUDIERENDEN

- ▶ Ausweitung des ERASMUS-Programms
- ▶ Transnationale CIVIS-Kurzzeit-Programme: Micro-Programmes, BIPs
- ▶ Kursangebote in Tübingen, die für Studierende aller CIVIS-Universitäten offen sind
- ▶ Aufbau von transnationalen digitalen Lehrveranstaltungen
- ▶ Auf- und Ausbau der virtuellen Mobilität

### ERWEITERUNG DER ANGBOTE ZU SERVICE-LEARNING

- ▶ Lokale und internationale Service-Learning-Angebote

Eine Übersicht der CIVIS-Veranstaltungen und Angebote finden Sie mit den jeweiligen Ansprechpersonen hier: [uni-tuebingen.de/de/181783](https://uni-tuebingen.de/de/181783) und [civis.eu/de](https://civis.eu/de)





Homepage



E-Mail



Verwaltungsplattform



Lernplattformen



## Onlinepräsenzen der Universität

Die Universität Tübingen ist neben der offiziellen Homepage auf diversen Social Media Plattformen vertreten. Hier werden regelmäßig aktuelle Veranstaltungen und Tipps rund ums Studium gepostet.

Achten Sie auf die folgenden Buttons in den Beiträgen dieser Broschüre. Per Klick gelangen Sie direkt auf die entsprechende Webseite. Für die Printausgabe geben wir die wichtigsten Adressen als (Kurz-)Links an.

**Abonnieren Sie gerne unsere Social Media Kanäle und bleiben Sie up to date!**



Info-Video/YouTube



Facebook



Instagram



Bluesky



Mastodon

LinkedIn<sup>®</sup>

ERSTE SCHRITTE

# Termine zum Studienbeginn

Der Studienbeginn richtet sich nach dem allgemeinen Vorlesungsbeginn, der zu jedem Semester neu festgesetzt wird. Sie erhalten nach Ihrer Immatrikulation keine gesonderte Einladung für Ihren konkreten Studienbeginn.

## ORIENTIERUNGSWOCHEN



Vom 6. bis 17. Oktober 2025 veranstaltet die Universität Tübingen Orientierungswochen für alle neuen Studierenden aus dem In- und Ausland. In fachübergreifenden und fachspezifischen Einführungsveranstaltungen lernen Sie wichtige Ansprechpersonen kennen, Sie erhalten einen Überblick über Aufbau und Inhalte des Studiums sowie über organisatorische Details und Sie bekommen Unterstützung bei der Erstellung Ihres persönlichen Stundenplans. Auch wenn nicht alle Veranstaltungen Pflicht sind, wird Ihnen dringend empfohlen, daran teilzunehmen. Eine Übersicht über die Angebote der Orientierungswochen finden Sie auf der Internetseite „Studienanfang“:

[uni-tuebingen.de/de/3941](https://uni-tuebingen.de/de/3941)

## VORKURSE/PROPÄDEUTIKA



Einige Studiengänge bieten Vorkurse bzw. Propädeutika an, die bereits vor dem eigentlichen Semesterbeginn stattfinden. In den naturwissenschaftlichen Fächern werden dabei z. B. Mathematikkenntnisse aufgefrischt, in den Geisteswissenschaften Fremdsprachenkenntnisse. Fragen Sie im Fach nach, ob Vorkurse angeboten werden und der Besuch ggf. verpflichtend ist. Eine Übersicht über die Angebote der Vorkurse und Propädeutika finden Sie auf der Internetseite „Studienanfang“: [uni-tuebingen.de/de/3941](https://uni-tuebingen.de/de/3941)

## BEGRÜSSUNG DER NEUIMMATRIKULIERTEN – DIES UNIVERSITATIS



Die traditionelle Begrüßung der Neuimmatrikulierten findet im Wintersemester 2025/26 im Hörsaalzentrum Auf der Morgenstelle statt – am Donnerstag, 16. Oktober 2025, um 17 Uhr. Auf dem Markt der Möglichkeiten, ebenfalls im Hörsaalzentrum Morgenstelle, haben Sie zudem die Gelegenheit, studentische Gruppen und Einrichtungen kennenzulernen. Weitere Informationen finden Sie auf den Webseiten des Dies Universitatis: [uni-tuebingen.de/de/5117](https://uni-tuebingen.de/de/5117)

### Weitere Orientierungsangebote



- ▶ Einführung in das Lehramtsstudium
- ▶ Informationen für neue Masterstudierende
- ▶ Begrüßungsprogramm für internationale Studierende

Alle wichtigen Einführungs- und Orientierungsveranstaltungen werden auf der Webseite Studienanfang angekündigt: [uni-tuebingen.de/de/3941](https://uni-tuebingen.de/de/3941)



## Nachhaltigkeitstag AK Umwelt

Der AK Umwelt der Studierendenschaft bietet Anfang des Wintersemesters einen Tag voller Veranstaltungen, darunter Vorstellungen lokaler Aktionsgruppen, gemeinsame Aktivitäten und mehr! Aktuelle Informationen dazu findest du auf Instagram. Melde dich bitte vorher bei uns per E-Mail falls du teilnehmen möchtest!

**Die Veranstaltung ersetzt „Let's nez!“ und wird Anfang Oktober stattfinden, sie heißt „Nachhaltigkeitstag Arbeitskreis Umwelt“**

Bei uns kannst du mithelfen und dich aktiv für den Umweltschutz und Nachhaltigkeit an der Uni einsetzen! Wir organisieren spannende Events und Aktionen, setzen konkrete Veränderungen an der Uni um und engagieren uns hochschulpolitisch, um die Weichen für eine nachhaltigere Zukunft zu stellen. Konkrete Projekte waren bisher zum Beispiel ein Lastenradverleih, Verbesserung des Mensaessens, die Installation von Wasserspendern, und Aktionen wie Kleidertausche. Egal, ob du eigene Ideen hast oder einfach mit anpacken willst: Schau doch mal vorbei und gestalte die Uni mit uns nachhaltiger!

Aktuelle Informationen zum genauen Zeitraum, Programm und Anmeldung gibt es auf unserer Website oder Instagram.



<https://www.vs-tuebingen.de/aks/umwelt/> • [info.umwelt@vs-tuebingen.de](mailto:info.umwelt@vs-tuebingen.de)



# Übersicht

Allgemeiner Semesterverlauf und wichtige Termine zum Studienbeginn. Diese können je nach Studienfach und belegten Vorlesungen/Seminaren variieren.

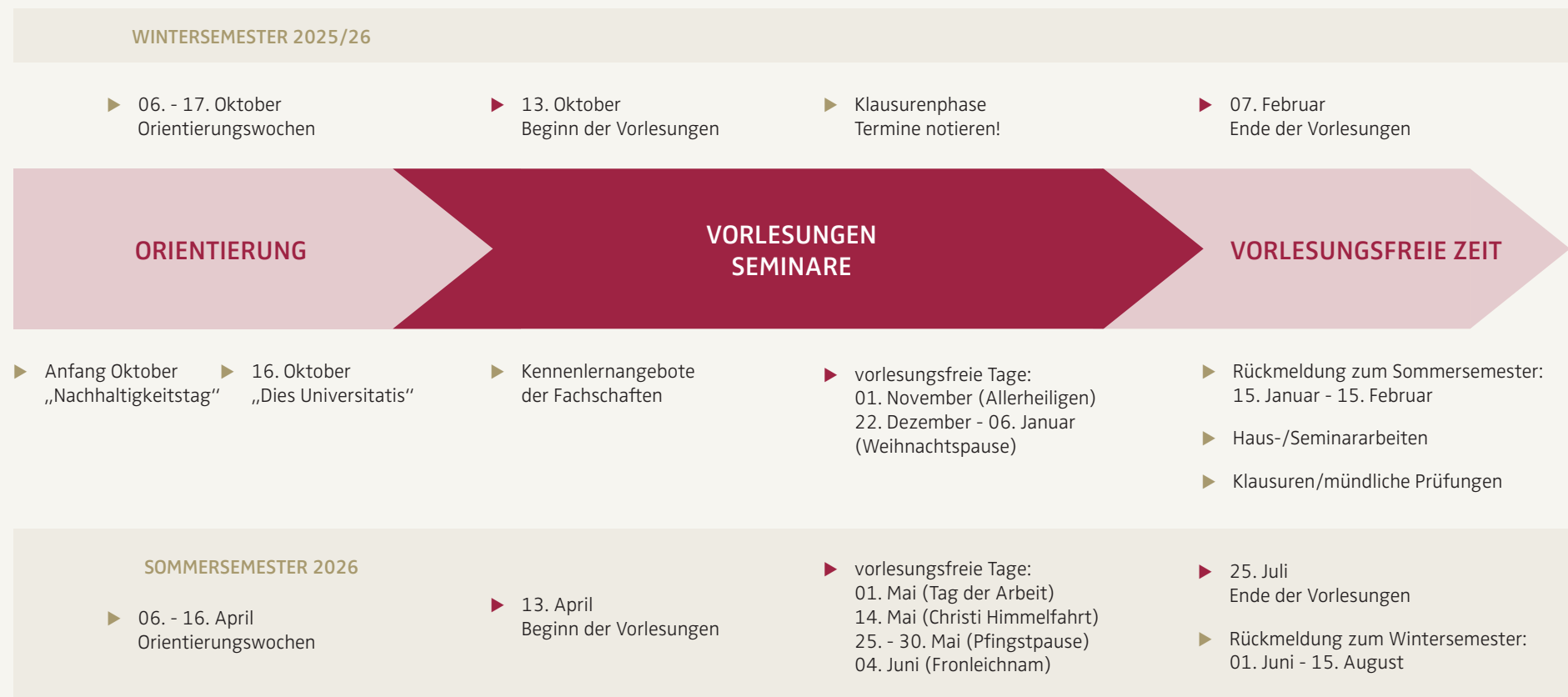



Durchatmen, gelassen bleiben –  
viele klingt kompliziert, ist es aber nicht ...

## ... nach der Immatrikulation

- ❑ **Immatrikulationsbescheinigungen** können Sie über das alma-Portal ausdrucken und abspeichern. Sie benötigen diese z. B. für einen BAföG-Antrag, das Semesterticket oder die Wohnheimverwaltung: [alma.uni-tuebingen.de](https://alma.uni-tuebingen.de)
- ❑ **Semestertickets** können Sie z. B. am Hauptbahnhof, in der Touristen-Information an der Neckarbrücke oder digital über die Seite der Deutschen Bahn erwerben. Damit ist während des gesamten Semesters die Nutzung aller öffentlichen Verkehrsmittel im naldo Gebiet möglich. Das Semesterticket ist nur in Kombination mit Ihrem Studierendenausweis gültig! Für Studierende gibt es zudem mehrere Möglichkeiten, das Gültigkeitsgebiet zu erweitern. [uni-tuebingen.de/de/958](https://uni-tuebingen.de/de/958)
- ❑ **Semesterbeiträge** sind jedes Semester fällig. Offene Beiträge und weitere Informationen zu Fristen finden Sie im alma-Portal.
- ❑ Der **Studierendenausweis (Chipkarte)** hat vielerlei Funktionen. Eine Auflistung finden Sie auf S. 22 in dieser Broschüre. Wichtig ist u. a. eine Aktualisierung in jedem Semester. Eine Liste der Funktionen und Standorte von Geräten (Auflade-, Aktualisierungsterminals) finden Sie unter: [uni-tuebingen.de/de/949](https://uni-tuebingen.de/de/949)
- ❑ Ihren **studentischen E-Mail-Account und den Zugang zum alma-Portal** sollten Sie zeitnah mit den Ihnen zugesandten Login-Daten einrichten und regelmäßig besuchen, um wichtige Hinweise nicht zu verpassen.
- ❑ **Wichtige Termine und Fristen**, z. B. Vorlesungsbeginn, Vorlesungstermine oder Beitragszahlungen sollten Sie sich vor Semesterbeginn eintragen, genauso wie Anmeldefristen zu Vorkursen, Seminaren und Prüfungen. Diese können sich je nach Studiengang unterscheiden.

## ... vor Semesterbeginn

- ❑ **Vorkurse/Propädeutika** werden von einigen Studiengängen schon vor Semesterbeginn angeboten. Dabei werden z. B. Mathematik- oder Fremdsprachenkenntnisse aufgefrischt. Verantwortlich dafür sind die einzelnen Fachbereiche oder Fachschaften. Hinweise und Termine finden Sie unter: [uni-tuebingen.de/de/113390](https://uni-tuebingen.de/de/113390)
- ❑ **Orientierungsveranstaltungen (O-Wochen)** sind in vielen Studiengängen der gemeinsame Einstieg ins Semester für Erstsemesterstudierende und Fachwechselnde. Sie bieten Einblick in Inhalte und organisatorische Details und dienen zum gegenseitigen Kennenlernen. Der Besuch wird – sofern er nicht ohnehin Pflicht ist – dringend empfohlen. Umfassende Informationen zur Orientierungswoche finden Sie auf der Webseite: [uni-tuebingen.de/de/3941](https://uni-tuebingen.de/de/3941)
- ❑ **Allgemeine Infoveranstaltungen der Universität und Broschüren** sind sehr zu empfehlen, um den Umgang mit wichtigen Tools zu erlernen, den Studieneinstieg zu erleichtern und zentrale Fragen zu klären.
- ❑ **Das Zentrum für Datenverarbeitung (ZDV) und die Universitätsbibliothek (UB)** bieten u. a. Einführungen zum alma-Portal und zum wissenschaftlichen Arbeiten, sowie Führungen in der Bibliothek an.
- ❑ **Mentoringprogramme** werden von einzelnen Fächern angeboten. Hier haben Sie ggf. die Möglichkeit, schon vor Semesterbeginn Kontakte zu älteren Studierenden und anderen Erstsemestern zu knüpfen.
- ❑ **Kontakte zu Fachschaften und Mitstudierenden** sind gerade am Studienanfang enorm wichtig. Diese können Ansprechpartner und -partnerinnen bei Fragen aller Art sein und erleichtern den Studieneinstieg durch Austauschmöglichkeiten und Tipps.





## ... zum Semesterbeginn

- ❑ **Prüfungs- und Studienordnungen** finden Sie im Verzeichnis der Studiengänge. Diese bieten einen Einblick in die Forderungen und Richtlinien für Prüfungs- und Studienleistungen: [uni-tuebingen.de/de/344](https://uni-tuebingen.de/de/344)
- ❑ **Modulhandbücher** sind das A & O. Darin finden Sie eine Übersicht über alle Leistungen, die Sie im Studium erbringen müssen, mit Vorschlägen zur Reihenfolge. Schauen Sie sich Ihre entsprechenden Modulhandbücher unbedingt an, das kann Ihnen bereits im Vorfeld viele Fragen beantworten: [uni-tuebingen.de/de/344](https://uni-tuebingen.de/de/344)
- ❑ **Lehrveranstaltungen** und die Anmeldung zu diesen laufen über das alma-Portal. Dort finden Sie in der Regel eine Übersicht über alle Veranstaltungen, die Sie für ein bestimmtes Modul belegen können. Diese beginnen für Erstsemester nach den jeweiligen Einführungsveranstaltungen (Orientierungswochen).
- ❑ **Stundenpläne** müssen in den meisten Fächern von Ihnen selbst erstellt werden. Einführungsveranstaltungen, Fachschaften oder die Studienfachberatung können eine Anlaufstelle sein, wenn Sie dabei Hilfe benötigen. Schauen Sie zuvor auf jeden Fall ins Modulhandbuch oder in Musterstundenpläne Ihres Faches.
- ❑ **Anmeldungen auf alma/ILIAS/Moodle** sind wichtig, um mit Informationen versorgt zu werden. Erstellen Sie ein Profil mit Ihren zentralen Daten. Das Konto läuft über Ihre studentische Kennung zx ... und das von der Universität zugeordnete Passwort. Melden Sie sich außerdem zeitnah, nachdem Sie die Anmeldeinformationen erhalten haben, zu Ihren Kursen in den entsprechenden Portalen an.
- ❑ **Studierende helfen Studierenden:** Beratung z. B. durch die Fachschaften oder die Verfasste Studierendenschaft. [uni-tuebingen.de/de/215317](https://uni-tuebingen.de/de/215317)  
Für internationale Studierende werden u. a. Buddyprogramme angeboten: [uni-tuebingen.de/de/93203](https://uni-tuebingen.de/de/93203)

## ... im Studium

- ❑ Als Teil des Studiums gibt es die Möglichkeit, fachübergreifende Veranstaltungen zu belegen und Zertifikate zu erwerben, bei der Abteilung **Überfachliche Bildung und berufliche Orientierung (TRACS)** und beim **Fremdsprachenzentrum**.
- ❑ **Fragen stellen** bei Mitstudierenden, Dozierenden, Informations- und Beratungsstellen, bei Fachschaften oder auf Social Media.
- ❑ Hinweise für **Nachrücker:** Wenden Sie sich bei Fragen zur Studienorganisation an die Studienfachberatung oder weitere Beratungsstellen wie z. B. die Fachschaften. Bei offenen Fragen können Sie sich auch an die Zentrale Studienberatung (ZSB) wenden.
- ❑ Hinweis für **internationale Studierende:** Bitte informieren Sie sich frühzeitig über die Deutschkurse (S. 37).
- ❑ **VPN-Client** einrichten: Anleitungen dazu gibt es auf den Internetseiten des ZDV.
- ❑ **Lizenzen** für Office 365 und Weiteres bekommen Sie als Studierende kostenlos über die Universität.
- ❑ **Vergünstigungen** mit Ihrem Studierendenausweis gibt es an verschiedenen Stellen, z. B. in Kultureinrichtungen wie Kino, Museum und Theater.
- ❑ **Studienfinanzierung:** Prüfen Sie Ihren Anspruch auf BAföG, Wohngeld, Stipendien oder Studienkredite.
- ❑ Einen Termin zur **An- bzw. Ummeldung** müssen Sie innerhalb von zwei Wochen nach Bezug Ihrer neuen Wohnung bei der Meldebehörde online vereinbaren. Nicht vergessen: Ausweisdokumente und die Wohnungsgeberbescheinigung mitnehmen.





## Erste Anlaufstellen zum Studienstart (online)

Folgende Internetseiten der Zentralen Studienberatung (ZSB) helfen Ihnen, den Start an unserer Universität zu erleichtern und bieten wichtige Informationen zum Studienbeginn.

### WEGWEISER ZUM STUDIENANFANG



Wenn Sie an die Universität kommen, ist für Sie vieles neu. Sie lernen die Universität mit ihren verschiedenen Fakultäten und das akademische Umfeld allmählich kennen. Zur Erleichterung der Studienorientierung gibt Ihnen diese Seite einen ersten Überblick:

[uni-tuebingen.de/de/3941](https://uni-tuebingen.de/de/3941)

- ▶ „Guide zum Studienstart“ als interaktives PDF zum Download
- ▶ Einführungsveranstaltung: Neu an der Uni – wie geht’s nun weiter?
- ▶ Fachspezifische Orientierungsveranstaltungen, Vorkurse und Propädeutika
- ▶ Erläuterungen wichtiger Studienunterlagen
- ▶ Zentrale Kontakte und Serviceangebote

### WEGWEISER: STUDIUM SCHRITT FÜR SCHRITT



Dieser Online-Wegweiser orientiert sich an häufig gestellten Fragen, die in Zusammenhang mit dem Studium an der Universität Tübingen auftauchen können. Er zeigt Ihnen die jeweils zuständigen Stellen und gibt Ihnen Tipps, wie Sie mit den entsprechenden Situationen umgehen können: [uni-tuebingen.de/de/139495](https://uni-tuebingen.de/de/139495)

- ▶ Studienwahl und Bewerbung
- ▶ Studienplanung und Studienorganisation
- ▶ Wenn es im Studium nicht rund läuft
- ▶ Besondere persönliche Umstände

**UNI**  
**A-Z**

Vom Akademischen Austausch über Studiengebühren bis hin zur Zentralen Studienberatung – auf dieser Webseite finden Sie in alphabetischer Anordnung eine umfassende Sammlung aller Aspekte, die das Studium sowie den gesamten Life Cycle an der Universität Tübingen betreffen. Entsprechend Ihres Anliegens werden Sie hier direkt auf die passende Seite verwiesen. [uni-tuebingen.de/de/343](https://uni-tuebingen.de/de/343)



## Studierendensekretariat

Dezernat IV – Studierende  
Abteilung 1 – Studierendenabteilung  
Wilhelmstraße 19- Verfügungsgebäude, 72074 Tübingen



! Aktuelle Öffnungszeiten des Studierendensekretariats:  
uni-tuebingen.de/de/596

Wir unterstützen Sie bei Fragen rund um folgende Themen:

### BESCHEINIGUNGEN

Nach der Einschreibung bzw. Rückmeldung können Sie Ihre Studienbescheinigungen im alma-Portal abrufen und ausdrucken. Dort finden Sie auch weitere Bescheinigungen z. B. für vergangene Semester oder die Rentenversicherung. Bitte beachten Sie, dass kein postalischer Versand erfolgt.

### RÜCKMELDUNG

Um Ihr Studium fortzusetzen, müssen Sie sich am Ende jedes Semesters innerhalb der Rückmeldefrist für das folgende Semester rückmelden und die entsprechenden Gebühren und Beiträge entrichten. Rückmelden können Sie sich durch Überweisung der fälligen Beiträge und Gebühren vom 15. Januar bis 15. Februar für das Sommersemester und vom 01. Juni bis 15. August für das Wintersemester.

### CHIPKARTE/STUDIERENDENAUSWEIS

Bei Diebstahl oder Verlust Ihrer Chipkarte informieren Sie uns bitte unverzüglich, damit diese zur Verhinderung von Missbrauch gesperrt werden kann. Bei technischen Problemen oder anderen Fragen wenden Sie sich ebenfalls an uns.

### UMSCHREIBUNG

Wenn Sie das Studienfach oder den Abschluss wechseln wollen, ist eine Umschreibung erforderlich. Umschreiben können Sie sich während der Rückmeldefrist.

### BEURLAUBUNG

Falls Sie z. B. wegen eines studien dienlichen Praktikums, einer Pflegeverpflichtung oder Krankheit nicht am Studienbetrieb teilnehmen, können Sie sich auf Antrag beurlauben lassen. Den Urlaubsantrag für das Folgesemester sollten Sie während der Rückmeldefrist stellen.

### EXMATRIKULATION

Wenn Sie Ihr Studium beendet haben oder an einer anderen Hochschule fortsetzen wollen, können Sie sich jederzeit auf schriftlichen Antrag exmatrikulieren. Die Exmatrikulation erfolgt normalerweise zum Semesterende.



## Gebühren und Beiträge

Bankverbindung: Universitätskasse Tübingen • Baden-Württembergische Bank AG • BIC: SOLADEST600 • IBAN: DE29 6005 0101 7477 5036 21

### SEMESTERBEITRÄGE

Grundsätzlich muss jede/r Studierende pro Semester folgende Beiträge bezahlen:

▶ Beitrag für das Studierendenwerk Tübingen-Hohenheim AöR: (inklusive Solibeitrag für Semesterticket „naldo“)	107,80 €
▶ Verwaltungskostenbeitrag:	80,00 €
▶ Studierendenschaftsbeitrag:	12,00 €
Summe:	199,80 €

Die Studierenden im interuniversitären Bachelorstudiengang Medizintechnik an den Universitäten Tübingen und Stuttgart bzw. im Kooperationsstudiengang Pflege (Bachelor) an der Universität Tübingen und der Hochschule für angewandte Wissenschaften Esslingen bezahlen zusätzlich zu oben genanntem Betrag einen Solidarbeitrag für den Verkehrsverbund Stuttgart (VVS). Die aktuelle Höhe der Beiträge finden Sie unter: [uni-tuebingen.de/de/98038](https://uni-tuebingen.de/de/98038)

### BEITRAGSZAHLUNG

Bitte beachten Sie, dass Sie keine postalische Zahlungsaufforderung der ausstehenden Gebühren und Beiträge erhalten. Die zu leistenden Beträge können Sie im alma-Portal einsehen. Für die Rückmeldung zu den folgenden Semestern müssen Sie sich während der Rückmeldezeiten selbst um die Überweisung der Beiträge kümmern: vom 15. Januar bis 15. Februar eines jeden Jahres für das Sommersemester und 1. Juni bis 15. August eines jeden Jahres für das Wintersemester.

Bitte geben Sie als Verwendungszweck nur Ihre siebenstellige Matrikelnummer an und keine weiteren Zusätze. Unter bestimmten Voraussetzungen müssen Sie keinen Verwaltungskostenbeitrag bezahlen. Informationen dazu, Antragsformulare und nähere Auskünfte zu Ihrem jeweiligen Einzelfall finden Sie unter: [uni-tuebingen.de/de/32737](https://uni-tuebingen.de/de/32737)

### STUDIENGEBÜHREN FÜR INTERNATIONALE STUDIERENDE UND FÜR EIN ZWEITSTUDIUM

Seit dem Wintersemester 2018/19 werden an der Universität Tübingen Studiengebühren für einen Teil der internationalen Studierenden erhoben. Auch das Zweitstudium ist kostenpflichtig. Informationen finden Sie unter: [uni-tuebingen.de/de/31479](https://uni-tuebingen.de/de/31479)



#### FUNKTIONEN DES STUDIERENDENAUSWEISES

- ▶ Bezahlung in Mensen und Cafeterien
- ▶ Bezahlung und Zuordnung von Druck- und Kopieraufträgen (Follow-Me-Print)
- ▶ Bibliotheksausweis in der Universitätsbibliothek
- ▶ Ergänzung zum Semesterticket (beides stets im ÖPNV mitführen)
- ▶ Zutritt zu einigen Gebäuden und Räumen (z. B. ZDV)

Die Gültigkeit des Studierendenausweises muss jedes Semester verlängert werden. Dazu gibt es Kartenterminals (Universitätsbibliothek, Hörsaalzentrum Morgenstelle). Bei Verlust oder technischen Problemen wenden Sie sich an das Studierendensekretariat.



# alma – Das Portal für Studium und Lehre



Die Studienorganisation läuft in Tübingen seit einigen Jahren weitgehend elektronisch ab. Das alma-Portal für Studium und Lehre unterstützt Sie bei allen wichtigen Aktivitäten: von der Erstellung Ihres ersten Stundenplans bis hin zur Prüfungsorganisation.

Um das alma-Portal nutzen zu können, benötigen Sie eine Benutzerkennung, die Login-ID für Ihre studentische E-Mail-Adresse und das dazugehörige Passwort. Diese Zugangsdaten werden Ihnen nach der Einschreibung automatisch vom Studierendensekretariat per Post zugeschickt. Falls Sie Ihr Passwort einmal vergessen oder verlieren, können Sie gegen Vorlage Ihres Studierendenausweises beim Studierendensekretariat ein neues Passwort beantragen.

Im Rahmen der Orientierungswoche zu Studienbeginn wird jedes Semester eine Einführung in das alma-Portal angeboten. Die genaue Ankündigung finden Sie auf der Webseite „Studienanfang“: [uni-tuebingen.de/de/3941](http://uni-tuebingen.de/de/3941)

## Technische Fragen und Probleme rund um das alma-Portal?

[alma-support@uni-tuebingen.de](mailto:alma-support@uni-tuebingen.de)  
[alma.uni-tuebingen.de](http://alma.uni-tuebingen.de)

## FUNKTIONEN DES ALMA-PORTALS

- ▶ Elektronisches Vorlesungs- und Veranstaltungsverzeichnis
- ▶ Persönlicher Stundenplan und Veranstaltungsbelegung
- ▶ Prüfungsanmeldung und -abmeldung
- ▶ Notenspiegel: Übersicht Ihrer bisherigen Studien- und Prüfungsleistungen
- ▶ Transcript of Records über erbrachte Studien- und Prüfungsleistungen ausdrucken
- ▶ Bescheinigungsausdrucke (Studienverlauf, BAföG und Immatrikulation)
- ▶ Anschriftänderung (Postanschrift und Telefonnummer)

## IHRE STUDENTISCHE E-MAIL-ADRESSE

Die Zugangsdaten werden Ihnen nach der Einschreibung automatisch zugeschickt. Die Universität benutzt diese studentische E-Mail-Adresse für den Versand wichtiger Mitteilungen. Bitte fragen Sie daher im eigenen Interesse Ihr E-Mail-Konto regelmäßig ab und benutzen Sie ausschließlich diese E-Mail-Adresse für Ihre Kommunikation mit der Universität. [webmail.uni-tuebingen.de](mailto:webmail.uni-tuebingen.de)





## Prüfungsämter

Die Prüfungsämter verwalten die Prüfungsleistungen der Studierenden. Wichtige Aufgaben der Prüfungsämter sind zudem:

### KLÄRUNG PRÜFUNGSRELEVANTER FRAGEN

Erste Anlaufstelle bei Fragen zur Auslegung oder zum Verständnis der Prüfungsordnungen und der Modulhandbücher sind die Prüfungsämter oder die Studienfachberatung.

### PRÜFUNGSANMELDUNG UND -ABMELDUNG

Für viele der modularisierten Bachelor-/Master-Studiengänge ist eine Prüfungsanmeldung online über das alma-Portal zwingend notwendig. Fragen, Probleme und Fristen – die Prüfungsämter helfen Ihnen dabei weiter. Die Anmeldung und Zulassung zu den Staatsexamina erfolgt für Studierende der Medizin über das Landesprüfungsamt Stuttgart, zu den studienbegleitenden universitären Prüfungen über das Studiendekanat der Medizinischen Fakultät, an das Sie sich auch in Fragen bezüglich dieser Prüfungen wenden können.

### BESCHEINIGUNGEN

Wenn Sie einen beglaubigten Nachweis Ihrer Leistungen (Transcript of Records) bspw. für ein Auslandsstudium, für das BAföG oder ein Praktikum benötigen, wenden Sie sich an das für Sie zuständige Prüfungsamt bzw. Studiendekanat.

### FRISTVERLÄNGERUNGEN

Sollten Sie eine Prüfung nicht in der vorgesehenen Frist ablegen können – etwa im Falle einer Krankheit – müssen Sie eine Fristverlängerung im Prüfungsamt beantragen.

### ZEUGNIS UND URKUNDE

Haben Sie Ihr Studium erfolgreich beendet, stellt Ihnen das Prüfungsamt die Urkunde und ein Zeugnis über Ihre erbrachten Leistungen aus, falls nötig auch in englischer Übersetzung. Studierende der Medizin erhalten ihr Zeugnis vom Landesprüfungsamt Stuttgart.



### ZENTRALES PRÜFUNGSAMT DER UNIVERSITÄT TÜBINGEN



Das Zentrale Prüfungsamt ist Anlaufstelle für alle Prüfungsangelegenheiten von Studierenden folgender Fakultäten:

- ▶ Theologische Fakultäten
- ▶ Philosophische Fakultät
- ▶ Wirtschafts- und Sozialwissenschaftliche Fakultät
- ▶ Mathematisch-Naturwissenschaftliche Fakultät

Zentrales Prüfungsamt  
Wilhelmstraße 19, 72074 Tübingen  
[uni-tuebingen.de/de/120435](http://uni-tuebingen.de/de/120435)

Einen Überblick der Prüfungsämter/-sekretariate der Juristischen Fakultät, Medizinischen Fakultät sowie externen Prüfungsämter finden Sie hier:  
[uni-tuebingen.de/de/2074](http://uni-tuebingen.de/de/2074)



## Wichtige Tools

Die folgenden Tools unterstützen Sie bei einem reibungslosen Start in den Studienalltag. Setzen Sie sich am besten bereits vor Studienbeginn damit auseinander, welche Portale Ihr Fachbereich nutzt. Informationen diesbezüglich erhalten Sie bei der Studienfachberatung, den Fachschaften oder älteren Studierenden.



alma

Das alma-Portal ist der Dreh- und Angelpunkt der Studienorganisation. Hier finden Sie das Vorlesungsverzeichnis, die Prüfungsanmeldung und Leistungsübersichten. Außerdem melden Sie sich hier für Veranstaltungen an, erstellen Ihren Stundenplan und können sich Studienbescheinigungen und Informationen zur Rückmeldung herunterladen. Anleitungen für Studierende finden Sie hier: [uni-tuebingen.de/de/172188](https://uni-tuebingen.de/de/172188)



ILIAS

Ein Ort für Materialien, Treffpunkt vieler Seminare und für digitalen Austausch: Auf den Lernplattformen ILIAS oder Moodle stellen die meisten Dozierenden ihre Unterlagen zur Verfügung. Melden Sie sich daher unbedingt zeitnah dort an. Zugang erhalten Sie über Ihren Universitäts-Login. Die Kurse sind meist zusätzlich durch ein Kurspasswort geschützt. Dieses wird in der Regel in der ersten Veranstaltung mitgeteilt. Sie finden Ihre Veranstaltungen im Verzeichnisbaum (vgl. alma). Die Lernplattformen stellen eine Reihe weiterer Werkzeuge zur Verfügung, wie z. B. die Möglichkeit, Lerngruppen zu erstellen oder Chatfunktionen und Quizze zu nutzen. Sie ermöglichen die Bereitstellung von Inhalten in Form von Dateien, Videos, Podcasts o. Ä. Informationen zu den Tools finden Sie nach dem ILIAS-Login unter: Magazin > Veranstaltungen > Support



moodle

Catullus ist das digitale Prüfungssystem der Universität Tübingen. Ähnlich aufgebaut wie ILIAS wird es ausschließlich zum Bereitstellen und Durchführen von Online-Prüfungen verwendet. Sofern dieses von Ihren Dozierenden genutzt wird, werden Sie darüber informiert. Schauen Sie sich als Probedurchlauf die Testfunktion in ILIAS an: Magazin > Veranstaltungen > Support für Lehrende > Howto für die digitale Lehre > Test



catullus

BigBlueButton ist als Videokonferenz-Tool in ILIAS und Moodle integriert. Zoom bleibt die nächsten Semester das gängige Videokonferenz-Tool der Universität.  
[uni-tuebingen.de/de/35305](https://uni-tuebingen.de/de/35305)

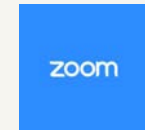

Zentrale Tools im Studienalltag sind Word, Excel und PowerPoint. Sie können in Outlook Ihre universitäre und Ihre privaten E-Mail-Adressen integrieren. Zudem erhalten Sie in OneDrive 1 TB Online-Speicher. Für Besprechungen wird in manchen Vorlesungen Teams genutzt. Für die Nutzung der Microsoft 365 Dienste müssen Sie sich registrieren:  
[uni-tuebingen.de/de/161440](https://uni-tuebingen.de/de/161440)



Weiterführende Informationen zu wichtigen Tools finden Sie auch auf der Seite zur digitalen Lehre: [uni-tuebingen.de/lehrende/digitale-lehre](https://uni-tuebingen.de/lehrende/digitale-lehre)



BERATUNG

## ... in allen Phasen des Studiums

Für die Zeit vor, während und nach dem Studium finden Sie an der Universität Tübingen zahlreiche Anlaufstellen, bei denen Sie sich beraten lassen können.

### ZENTRALE STUDIENBERATUNG IM DEZERNAT STUDIERENDE

Die Zentrale Studienberatung (ZSB) ist während der gesamten Studienzzeit für Sie da. Sie berät und informiert beim Übergang von der Schule zur Hochschule und bei der Planung, Gestaltung und erfolgreichen Bewältigung Ihres Studiums. Themen können z. B. sein:

- ▶ Studienplanung und Studienorganisation
- ▶ Kennenlernen und Erproben von Lern- und Arbeitstechniken
- ▶ Unterstützung bei der Bewältigung von Prüfungen
- ▶ Studienfachwechsel und die Entwicklung neuer Perspektiven
- ▶ Unterstützung beim Umgang mit Studienproblemen, Stress, psychischer Belastung
- ▶ Überlegungen, das Studium abzubrechen
- ▶ (Möglicher) Verlust des Prüfungsanspruches

Die ZSB ist eine neutrale Instanz und behandelt Ihr Anliegen vertraulich – d. h., die Beratung steht unter Schweigepflicht. In den Beratungsgesprächen suchen wir mit Ihnen gemeinsam nach passenden Lösungen für Ihre persönliche Situation.



### Dezernat IV – Studierende

Abteilung 3 – Zentrale Studienberatung (ZSB)  
 Wilhelmstraße 19, 3. OG, 72074 Tübingen  
 +49 7071 29-72555  
[zsb@uni-tuebingen.de](mailto:zsb@uni-tuebingen.de)  
[uni-tuebingen.de/de/632](https://uni-tuebingen.de/de/632)



#### Beratung ohne Termin (vor Ort)

Montag und Donnerstag	14.30 – 16.00 Uhr
Dienstag, Mittwoch und Freitag	10.30 – 12.00 Uhr



#### Beratung ohne Termin (telefonisch)

Montag und Donnerstag	13.00 – 14.30 Uhr
Dienstag, Mittwoch und Freitag	09.00 – 10.30 Uhr



#### Beratung mit Termin (vor Ort, per Video oder telefonisch)

**Terminvereinbarung:**  
[zsb@uni-tuebingen.de](mailto:zsb@uni-tuebingen.de)  
 +49 7071 29-72555

Bitte beachten Sie, dass sich die Sprechzeiten/Termine ändern können.  
 Die aktuellen Sprechzeiten finden Sie hier: [uni-tuebingen.de/de/632](https://uni-tuebingen.de/de/632)



## LEHRAMTSSTUDIERENDE

Studierende der Lehramtsstudiengänge können sich bei der Tübingen School of Education (TüSE) zu allen organisatorischen und inhaltlichen Fragen rund um das Studium sowie zu Ihrer persönlichen professionsbezogenen Entwicklung in einem vertraulichen Rahmen beraten lassen: [uni-tuebingen.de/de/60902](https://uni-tuebingen.de/de/60902)

## STUDIENFACHBERATERINNEN / -BERATER

Ansprechpartnerinnen und -partner bei inhaltlichen und organisatorischen Fragen zu Ihrem Studiengang sind die jeweiligen Fachberaterinnen und -berater in den Fakultäten. Die Studienfachberaterinnen und -berater stellen auch Nachweise zur Studienfachberatung und Bescheinigungen zur Anrechenbarkeit von Studien- und Prüfungsleistungen aus. In ihren Sprechstunden oder auch per Telefon und E-Mail helfen sie Ihnen gerne weiter. Eine Auflistung der zuständigen Studienfachberaterinnen und -berater finden Sie unter: [uni-tuebingen.de/de/92](https://uni-tuebingen.de/de/92)

## CAREER SERVICE IM DEZERNAT STUDIUM UND LEHRE

Unser umfangreiches Beratungs- und Coachingangebot in deutscher und englischer Sprache für alle Fragen zum Übergang vom Studium in den Beruf ist am Career Service in der Abteilung Überfachliche Bildung und berufliche Orientierung (TRACS) angesiedelt. Mit unseren vielfältigen Beratungsangeboten unterstützen wir Sie persönlich und individuell bei Ihren Fragen zu Themen der Berufsorientierung, Profilbildung, Bewerbung und professionellem Auftreten im Vorstellungsgespräch. Web-Seminare mit verschiedenen Schwerpunkten ergänzen das Angebot und bringen Sie in Kontakt mit potenziellen Arbeitgebern.

### Dezernat III – Studium und Lehre

Abteilung 4 – Überfachliche Bildung und berufliche Orientierung (TRACS)  
+49 7071 29-77078  
[uni-tuebingen.de/de/2767](https://uni-tuebingen.de/de/2767)

## BERATUNG FÜR INTERNATIONALE STUDIERENDE

Internationale Studierende, die an der Universität Tübingen ein Studium abschließen möchten (Degree-Seekings) erhalten Informationen, Beratung und Unterstützung im Dezernat IV Studierende. In der Studierendenabteilung, Zulassung für internationale Studierende, können Fragen der Studierfähigkeit, Zulassung und Immatrikulation geklärt werden; sie berät auch zu ausländerrechtlichen Fragen. Die Zentrale Studienberatung ist Anlaufstelle zur Unterstützung und Beratung im gesamten Studienverlauf. Sie berät zu Themen wie Studienorganisation und -planung, Prüfungsvorbereitung, Umgang mit persönlich schwierigen Situationen im Studium etc.

Für Austauschstudierende ist das Incoming Team des Dezernat V International Office die zentrale Anlaufstelle: Das Incoming Team begleitet das Bewerbungsverfahren und betreut die Austauschstudierenden in Tübingen.

Alle Ansprechpartnerinnen und -partner finden Sie unter: [uni-tuebingen.de/de/2](https://uni-tuebingen.de/de/2)

### Dezernat IV – Studierende

Abteilung 1 - Studierendenabteilung  
+49 7071 29-76833  
[study@uni-tuebingen.de](mailto:study@uni-tuebingen.de)  
[uni-tuebingen.de/de/8935](https://uni-tuebingen.de/de/8935)

Abteilung 3 - Zentrale Studienberatung  
+49 7071-29 76828  
[kieran.tsitsiklis@zv.uni-tuebingen.de](mailto:kieran.tsitsiklis@zv.uni-tuebingen.de)  
[uni-tuebingen.de/de/32727](https://uni-tuebingen.de/de/32727)

### Dezernat V – International Office

Abteilung 1 – Austauschprogramme (Incoming Team)  
+49 7071 29-77797  
[uni-tuebingen.de/de/90781](https://uni-tuebingen.de/de/90781)

## BERATUNG ZU STUDIENAUFENTHALTEN IM AUSLAND

Studierende der Universität Tübingen, die einen befristeten Studienaufenthalt im Ausland im Rahmen eines Austauschabkommens anstreben, finden Beratung unter:

+49 7071 29-72479  
[uni-tuebingen.de/de/890](https://uni-tuebingen.de/de/890)



## BERATUNG FÜR STUDIERENDE MIT EINER CHRONISCHEN ERKRANKUNG ODER BEHINDERUNG



Studierende mit einer chronischen Erkrankung oder Behinderung erhalten in der Zentralen Studienberatung (ZSB) bei allen Fragen und Problemen, die im Zusammenhang mit einer chronischen Erkrankung oder Behinderung stehen können, umfassende Informationen und persönliche Beratung im gesamten Studienverlauf. Die ZSB berät z. B. bei Fragen der Studienplanung und Studienorganisation, bei der Bewältigung schwieriger Situationen während des Studiums, Nachteilsausgleich etc. Ausführliche Informationen finden Sie unter: [uni-tuebingen.de/de/89](https://uni-tuebingen.de/de/89)

### Terminvereinbarung:

zsb@uni-tuebingen.de  
+49 7071 29-72555

### Studienberaterinnen:

Katrin Motta (Dipl.-Psych.)  
Carmen Schüßler (Dipl.Theol.)  
Wilhelmstr. 19, 3. OG, 72074 Tübingen

Katrin.Motta@uni-tuebingen.de  
Carmen.Schuessler@uni-tuebingen.de  
uni-tuebingen.de/de/632

## BERATUNG ZUM WISSENSCHAFTLICHEN SCHREIBEN



Sie möchten wissen, wie Sie Ihr Thema eingrenzen können, benötigen Tipps zur Strukturierung oder zum Finden einer passenden Formulierung? Sie möchten sich ein neutrales Feedback holen oder haben den „roten Faden“ verloren? Bei diesen und allen weiteren Fragen rund um das wissenschaftliche Schreiben sind Sie beim Diversitätsorientierten Schreibzentrum richtig. In der persönlichen Beratung finden wir gemeinsam Antworten auf Ihre spezifischen Fragestellungen und unterstützen Sie bei der Entwicklung individueller Lösungen.

### Dezernat III – Studium und Lehre

Wilhelmstr. 19, 72074 Tübingen  
+49 7071 29-76829, +49 7071 29-76830 oder +49 7071 29-76883  
schreibzentrum@uni-tuebingen.de  
[uni-tuebingen.de/de/109835](https://uni-tuebingen.de/de/109835)



Teils wird an den Fakultäten auch fachspezifische Hilfe und Unterstützung zum wissenschaftlichen Schreiben angeboten. Eine Übersicht über mögliche Ansprechpartnerinnen und -partner sowie Beratungsangebote einzelner Fächer finden Sie unter: [uni-tuebingen.de/de/109606](https://uni-tuebingen.de/de/109606)

## STUDIERN MIT CAREAUFGABEN



Ein Studium meistern und zugleich ein Kind erziehen oder Angehörige pflegen – bei der Bewältigung dieser Herausforderung unterstützen Sie die Universität und universitätsnahe Einrichtungen mit verschiedenen Angeboten. Bei den folgenden Stellen können Sie sich zur Vereinbarkeit von Studium und Careaufgaben beraten lassen und sich über Möglichkeiten der Kinderbetreuung sowie Nachteilsausgleiche informieren.

### Team Equity - Familienbüro der Universität

Das Familienbüro berät Studierende bei der Vereinbarkeit von Careaufgaben (Kinderbetreuung und Pflegeaufgaben) mit dem Studium.

Wilhelmstraße 19, 72074 Tübingen  
+49 7071 29-74961  
familienbuero@uni-tuebingen.de  
[uni-tuebingen.de/de/39962](https://uni-tuebingen.de/de/39962)

### Studierendenwerk Tübingen-Hohenheim

kita-tue@sw-tuebingen-hohenheim.de  
[my-stuwe.de/kita](https://my-stuwe.de/kita)



### TEAM EQUITY – GENDER GLEICHSTELLUNG



Studierende, die sich aufgrund ihres Geschlechts im Studium benachteiligt sehen und Studierende, die von sexueller Belästigung betroffen sind oder eine solche im Kontext der Universität beobachtet haben, können sich im Gleichstellungsbüro vertraulich informieren und beraten lassen.

Wilhelmstraße 19, 72074 Tübingen  
+49 7071 29-74958  
gleichstellungsbuero@uni-tuebingen.de  
[uni-tuebingen.de/de/45197](https://uni-tuebingen.de/de/45197)

### AKTIV GEGEN STRESS – SPRECHSTUNDE



Die Sprechstunde richtet sich an alle Studierenden, die im Studienalltag unter Stress, Nervosität oder desgleichen leiden. In der Sprechstunde werden individuelle und praktische Tipps wie Atem- und Achtsamkeitsübungen vermittelt, mit denen alltägliche Hürden überwunden werden können.

Die Sprechstunde wird von einer Entspannungstherapeutin begleitet. Die Anmeldung erfolgt über die Homepage des Studentischen Gesundheitsmanagements:

[uni-tuebingen.de/de/183259#c1852742](https://uni-tuebingen.de/de/183259#c1852742)

+49 7071 29-76066  
sgmbetabalance@ifs.uni-tuebingen.de

### TEAM EQUITY – DIVERSITY



Das Diversitätsbüro unterstützt die Universität Tübingen bei ihrem Ziel, eine auf Diversität und Chancengleichheit basierende Hochschulkultur zu entwickeln, in der alle ihre Mitglieder unabhängig von Geschlecht, ethnischer Abstammung, Alter, sozialem und religiösem Hintergrund, einer Behinderung oder der sexuellen Identität ihre individuellen Fähigkeiten entfalten und einbringen können. Das Diversitätsbüro berät, unterstützt und vermittelt in Fällen von Benachteiligung und Diskriminierung im Studium und am Arbeitsplatz.

Ansprechpersonen: Inken Köhler & Ulrike Thrien  
Wilhelmstraße 19, Raum 0.31, 72074 Tübingen  
+49 7071 29-74947 oder +49 7071 29-74946  
diversitaetsbuero@uni-tuebingen.de  
[uni-tuebingen.de/de/158484](https://uni-tuebingen.de/de/158484)



## ... von Studierenden

Sie wollen Fragen zum Studium auf Augenhöhe mit Kommilitoninnen und Kommilitonen besprechen, die schon länger dabei sind?

### FACHSCHAFTEN



Die Fachschaften der verschiedenen Fächer und Fachbereiche bestehen aus Studierenden, die sich für Belange ihrer Mitstudierenden einsetzen. Sie sind eine mögliche Anlaufstelle bei Problemen aller Art und organisieren gemeinsame Events für alle Studienanfänger und -anfängerinnen in den ersten Semesterwochen – und sie freuen sich immer über neue Mitstreiter und Mitstreiterinnen: [uni-tuebingen.de/de/108](https://uni-tuebingen.de/de/108)

### MENTORINGPROGRAMME



Viele Fachbereiche bieten zudem Mentoringprogramme für Studienanfänger und -anfängerinnen an, um ihnen für den Studienstart konkret Studierende höherer Fachsemester zuzuteilen, die sie unterstützen. Nähere Informationen dazu finden Sie auf den Webseiten der Fakultäten: [uni-tuebingen.de/de/5](https://uni-tuebingen.de/de/5)

### STUDIT



StudIT steht für "Studierendeninitiative Internationales Tübingen" und ist ein Angebot für internationale Austauschstudierende. Es hat zum Ziel, den internationalen Studierenden ihren Start in Tübingen zu erleichtern, sowie das Miteinander von internationalen und deutschen Studierenden zu fördern. Es gibt Aktionen zu Semesterbeginn, sowie interkulturelle Aktivitäten und Ausflüge während des Semesters. [studit-tuebingen.de](https://studit-tuebingen.de)



### VERFASSTE STUDIERENDENSCHAFT



Aktuelle Informationen zur Verfassten Studierendenschaft (VS) sowie deren Termine und Beratungsangebote finden Sie auf den Aushängen im Clubhaus (Wilhelmstraße 30) oder unter: [vs-tuebingen.de](https://vs-tuebingen.de)

### NIGHTLINE TÜBINGEN



Die Nightline ist ein Zuhörtelefon von Studierenden für Studierende. Es arbeitet anonym, vertraulich und vorurteilsfrei. Die ehrenamtlichen Mitarbeiterinnen und Mitarbeiter haben montags bis donnerstags sowie samstags von 21 – 24 Uhr ein offenes Ohr für die Anliegen, Sorgen und Probleme von Studierenden am Telefon (+49 7071 88 95 440) und im Chat (über die Webseite). Nähere Informationen finden Sie unter: [nightline-tuebingen.de](https://nightline-tuebingen.de)





## Weitere Beratungsstellen

### PSYCHOLOGISCHE BERATUNG UND RECHTSBERATUNG

Wenn es im Studium einmal stockt, bieten Ihnen die folgenden Einrichtungen psychotherapeutische Unterstützung an. Selbstverständlich unterliegen die geschulten Beraterinnen und Berater dieser Einrichtungen der Schweigepflicht.

#### Psychotherapeutische Beratungsstelle des Studierendenwerks

Tübingen-Hohenheim

+49 7071 253960 sowie Online-Terminvereinbarung unter:

[my-stuwe.de/beratung-soziales/psychotherapeutische-beratung](https://my-stuwe.de/beratung-soziales/psychotherapeutische-beratung)

#### Psychologische Beratungsstelle in kirchlicher Trägerschaft

Brückenstraße 6, 72074 Tübingen

+49 7071 92990

[info@pbs-brueckenstrasse.de](mailto:info@pbs-brueckenstrasse.de)

[pbs-brueckenstrasse.de](https://pbs-brueckenstrasse.de)



#### Psychologische Beratungsstelle an der Ev. Studierendengemeinde (ESG)

Karl-Heinz Schuldt

Poststraße 12, 72072 Tübingen

+49 7071 25066

[esg-beratungsstelle@t-online.de](mailto:esg-beratungsstelle@t-online.de)

<https://schuldt-praxis-institut.de/index.php/studiernde-tuebingen.html>



Weitere psychologische Beratungsstellen in Tübingen und Umgebung finden Sie unter:

[uni-tuebingen.de/de/897](https://uni-tuebingen.de/de/897)

#### Rechtsberatung des Studierendenwerks Tübingen-Hohenheim

Online-Terminvereinbarung unter:

[my-stuwe.de/beratung-soziales/rechtsberatung](https://my-stuwe.de/beratung-soziales/rechtsberatung)



#### VERSICHERUNGSSCHUTZ



Welche Versicherungen durch Ihren Semesterbeitrag an das Studierendenwerk abgedeckt sind, erfahren Sie auf: [my-stuwe.de/beratung-soziales/versicherungen](https://my-stuwe.de/beratung-soziales/versicherungen)





**BERATUNG DURCH DIE EVANGELISCHE STUDIERENDENGEMEINDE (ESG)  
UND DIE KATHOLISCHE HOCHSCHULGEMEINDE (KHG)**



**Persönliche Gespräche, geistliche Begleitung, Seelsorge und Beratung**

Pfarrer Ravinder Salooja, Hochschulpfarrer:  
ravinder.salooja@elkw.de

Wolfgang Metz, Hochschulseelsorger und Priester:  
wolfgang.metz@drs.de

Claudia Weiler, Hochschulseelsorgerin:  
claudia.weiler@drs.de

**Beratung ausländischer Studierender**

**Sprechzeiten**

ESG: Mittwoch 10.00 – 12.00 Uhr (Schlatterhaus)

KHG: Termine nach Vereinbarung (Erasmushaus)



ESG: Pfarrer Ravinder Salooja:  
ravinder.salooja@elkw.de

KHG: Marion Reinhardt:  
marion.reinhardt@drs.de



# INTERNATIONAL STUDIEREN

# Die Welt in Tübingen



Internationale Studierende kommen gerne nach Tübingen – und wir heißen sie bei uns willkommen!

Es ist uns ein wichtiges Anliegen, dass sich die Studierenden aus aller Welt bei uns wohlfühlen. Deshalb hält die Universität einige besondere Beratungs- und Serviceangebote für Sie bereit. [uni-tuebingen.de/de/2](https://uni-tuebingen.de/de/2) oder auf Instagram [@uni.tuebingen.international](https://www.instagram.com/uni.tuebingen.international)

Internationale Studierende, die einen Studienabschluss anstreben, wenden sich im Dezernat Studierende an:

## Zulassung internationale Studierende

Bewerbung, Immatrikulation, ausländerrechtliche Fragen

## Betreuung für internationale Studierende

Housing, Onboarding, Peer-to-Peer-Angebote

## Zentrale Studienberatung

Beratung für internationale Studierende im Studienverlauf

Alle Kontaktdaten finden Sie hier: [uni-tuebingen.de/de/2](https://uni-tuebingen.de/de/2)

Wenn Sie im Rahmen eines bilateralen Austauschs bzw. mit dem ERASMUS- oder CIVIS-Programm nach Tübingen kommen, wenden Sie sich bitte in allen Angelegenheiten an das International Office (Dezernat V):

## Incoming Team – Austauschprogramme

+49 7071 29-77797

[uni-tuebingen.de/de/90781](https://uni-tuebingen.de/de/90781)

[incoming@zv.uni-tuebingen.de](mailto:incoming@zv.uni-tuebingen.de)

## CHECK-LISTE FÜR INTERNATIONALE STUDIERENDE

- Immatrikulieren:** Genaue Informationen erhalten Sie mit Ihrem Zulassungsbescheid.
- Krankenversicherungsstatus prüfen:** Damit Sie an der Universität Tübingen studieren können, müssen Sie über eine in Deutschland anerkannte und gültige Krankenversicherung verfügen. Dieser Versicherungsstatus muss von einer gesetzlichen deutschen Krankenversicherung elektronisch an die Universität Tübingen übermittelt werden.
- Semesterbeitrag bezahlen** (Nachweis über die Zahlung aufbewahren)
- Anmeldung beim Bürgeramt**, Schmiedtorstraße 4, beantragen. Termine werden online vergeben: [tuebingen.de/verwaltung/dienststellen#/auslaenderamt](https://tuebingen.de/verwaltung/dienststellen#/auslaenderamt) Nicht vergessen: Den Pass und die Wohnungsgeberbestätigung mitnehmen.
- Deutschkurse.** Wenn Sie während des Studienaufenthalts Ihr Deutsch verbessern wollen, informieren Sie sich rechtzeitig über das Sprachkursangebot und die Anmeldetermine.

### Bitte beachten Sie auch die FAQ:

FAQ degree-seeking [uni-tuebingen.de/de/88370](https://uni-tuebingen.de/de/88370)

FAQ Austausch [uni-tuebingen.de/de/90781](https://uni-tuebingen.de/de/90781)



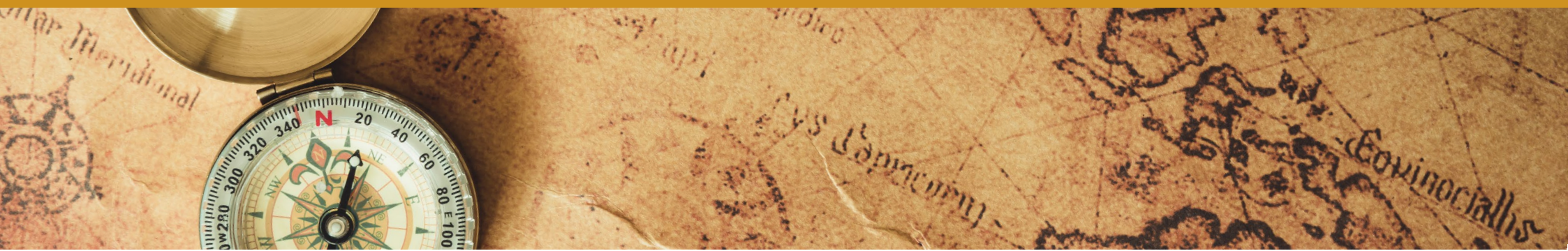

## ORIENTIERUNGSVERANSTALTUNGEN FÜR NEU ANKOMMENDE INTERNATIONALE STUDIERENDE



Im Rahmen der Orientierungswochen vom 06. bis zum 17. Oktober 2025 und in den Wochen vor Semesterbeginn finden zahlreiche Informations- und Orientierungsveranstaltungen für neu ankommende internationale Studierende statt. Bei Fragen zum Wohnheim, zur Aufenthaltserlaubnis und zur Einschreibung helfen das Dezernat Studierende und das International Office.

Der „Beratungskurs für internationale Studierende“ hilft beim Start in den Studientag. Inhalte des Kurses sind z. B.:

- ▶ Rundgang über den Campus und durch die Stadt
- ▶ Hilfe bei der Immatrikulation (Krankenversicherung, Anmeldung bei der Stadt, Bankkonto eröffnen)
- ▶ Stundenplanberatung und Vermittlung an spezielle Studienfachberater und -beraterinnen

Orientierungswochen: [uni-tuebingen.de/de/3941](https://uni-tuebingen.de/de/3941)

Beratungskurs: [uni-tuebingen.de/de/99852](https://uni-tuebingen.de/de/99852)

Im Rahmen der Zimmersuche und -vermittlung bietet die Universität eine Beratung an. Die Termine für die Housing-Sprechstunde können online gebucht werden:

[uni-tuebingen.de/de/224925](https://uni-tuebingen.de/de/224925)

## STUDIERENDE HELFEN STUDIERENDEN



### StudIT

Die „Studierendeninitiative Internationales Tübingen“ (StudIT) ist eine Gruppe Tübinger Studierender, die internationalen Austauschstudierenden ihren Start in Tübingen erleichtern und das Miteinander von internationalen und deutschen Studierenden fördern möchte. Es gibt Aktionen zu Semesterbeginn sowie interkulturelle Aktivitäten und Ausflüge während des Semesters: [studit-tuebingen.de](https://studit-tuebingen.de) oder auf Instagram [@studit\\_tuebingen](https://www.instagram.com/studit_tuebingen)

### Get-Together-Programm und International Coffee Hour

Studierende bieten internationalen Studierenden, die einen Abschluss in Tübingen anstreben, Veranstaltungen und Ausflüge an. Ihr Ziel ist es, eine internationale Gemeinschaft aufzubauen und dafür zu sorgen, dass Sie sich in Tübingen willkommen fühlen. Bei der Coffee Hour gibt es wöchentlich Kaffee, Tee, Kekse und gute Unterhaltung zu aktuellen Themen: [uni-tuebingen.de/de/253991](https://uni-tuebingen.de/de/253991)

### Buddy Programme

Erfahrene Tübinger Studierende unterstützen als Buddy neue internationale Studierende: [uni-tuebingen.de/de/93203](https://uni-tuebingen.de/de/93203)

### Verfasste Studierendenschaft (VS)

Aktuelle Informationen und Termine zu den Beratungsangeboten der Studierendenvertretung finden Sie auf den Aushängen im Clubhaus, Wilhelmstraße 30 oder unter:

[vs-tuebingen.de](https://vs-tuebingen.de)



Dezernat V – International Office  
Abteilung 2 – Deutsch als Fremdsprache und Interkulturelle Programme  
Wilhelmstraße 22, 72074 Tübingen

+49 7071 29-75409  
info@daf.uni-tuebingen.de

Öffnungszeiten:  
Montag bis Donnerstag  
10.00 – 12.30 Uhr und 14.00 – 16.00 Uhr

Programm und Informationen zur Anmeldung:  
[uni-tuebingen.de/de/1056](http://uni-tuebingen.de/de/1056)



### DEUTSCHKURSE UND INTERKULTURELLE PROGRAMME



Die Abteilung „Deutsch als Fremdsprache und Interkulturelle Programme“ im Dezernat International Office bietet Ihnen zahlreiche Kurse und Programme, um Ihren Studienaufenthalt in Tübingen erfolgreich zu gestalten, Ihr Deutsch zu verbessern und Deutschland und die Deutschen besser kennenzulernen.

Jeweils im März und September führt die Abteilung studienvorbereitende Kurse für internationale Studierende durch. Neben dem Sprachunterricht helfen diese Kurse bei der sozialen, kulturellen und akademischen Orientierung an der Universität und in der Stadt Tübingen. Während des Semesters wird ein umfangreiches studienbegleitendes Programm an Sprachkursen und interkulturell-landeskundlichen Seminaren mit speziellen Kursen und Beratungsangeboten zum Bereich „Deutsch im Studium“ angeboten. Zudem gibt es eine individuelle Schreibberatung und eine interkulturelle Sprechstunde. Für Doktorandinnen und Doktoranden, Masterstudierende und Gäste der Universität gibt es spezielle Abendkurse bzw. Kurse am frühen Vormittag. Jedes Jahr im August findet ein vierwöchiger Kurs zur deutschen Sprache und Kultur statt.

Wenn Sie zum Studium in Tübingen noch einen „Nachweis der sprachlichen Studierfähigkeit“ brauchen, können Sie in der Abteilung die Prüfung „digitaler TestDaF“ ablegen. Jedes Jahr finden zwei TestDAF-Prüfungen statt. Vor der Prüfung besteht die Möglichkeit, einen TestDAF-Vorbereitungskurs zu besuchen. Weitere Informationen finden Sie auf der Webseite: [uni-tuebingen.de/de/260481](http://uni-tuebingen.de/de/260481)

### ... UND FÜR DEUTSCHE STUDIERENDE

Deutsche Studierende können in Kursen und Workshops zur interkulturellen Kommunikation zusammen mit internationalen Studierenden ihre interkulturelle Kompetenz erweitern und vertiefen. Sie können sich auch im Rahmen der DaF-Bausteine im Bereich „Deutsch als Fremdsprache“ qualifizieren sowie in den Veranstaltungen der Abteilung als Hospitantinnen und Hospitanten sowie Tutorinnen und Tutoren praktische Unterrichtserfahrung und damit berufsvorbereitende Zusatzqualifikationen erwerben. In den Kursen können ECTS-Punkte (auch: Credit Points) im Bereich der Schlüsselqualifikationen erworben werden.

### ... FÜR DEUTSCHE UND INTERNATIONALE STUDIERENDE



Kennen Sie „TANDEM“? Das interkulturelle Sprachentandem ist für internationale Studierende, die ihre Konversationsfähigkeit verbessern und Kontakte zu deutschen Studierenden knüpfen möchten, und für deutsche Studierende, die ihre Sprachkenntnisse und Fähigkeiten in einer Fremdsprache verbessern bzw. anwenden möchten.

Das Tandem-Programm der Abteilung vermittelt Sprachpartnerschaften:  
[uni-tuebingen.de/de/1088](http://uni-tuebingen.de/de/1088)



## Von Tübingen in die Welt

Dezernat V – International Office  
Abteilung 1 – Austauschprogramme  
Wilhelmstraße 9, 72074 Tübingen

Ein Auslandsaufenthalt während des Studiums ist in einigen Fächern Pflicht und wird darüber hinaus allen Studierenden nachdrücklich empfohlen. Auslandserfahrung wird immer häufiger für qualifizierte Berufe vorausgesetzt. Die Universität Tübingen bietet Ihnen allerbeste Voraussetzungen für Ihre internationale Mobilität. Sie können aus Austauschprogrammen mit rund 600 Colleges und Universitäten in 74 Ländern auswählen! Die Studiengebühren im Ausland werden Ihnen im Rahmen dieser Programme in aller Regel erlassen. Mehr Informationen: [uni-tuebingen.de/de/890](https://uni-tuebingen.de/de/890)

Bereiten Sie sich rechtzeitig auf Ihren Auslandsaufenthalt vor und informieren Sie sich über die Möglichkeiten auf der Webseite des International Office.

Der Kurs „Interkulturelle Kompetenzentwicklung“ begleitet sie vor, während und nach Ihrem Auslandsaufenthalt. Informationen zu den drei Modulen finden Sie unter: [uni-tuebingen.de/de/112626](https://uni-tuebingen.de/de/112626)



+49 7071 29-77736  
**Sprechstunden**  
Dienstag und Donnerstag  
9.00 – 12.00 Uhr

[studinfo@uni-tuebingen.de](mailto:studinfo@uni-tuebingen.de)  
**Öffnungszeiten Info-Theke**  
Montag, Dienstag, Donnerstag und Freitag  
9.00 – 12.00 Uhr



### INTERNATIONAL ZU HAUSE

Schon in Tübingen haben Sie zusätzlich zum vielfältigen akademischen Angebot der Universität mit internationalem Bezug zahlreiche Möglichkeiten, internationale Kontakte zu knüpfen und interkulturelle Erfahrungen zu sammeln oder sich auf ein interkulturelles Arbeitsgebiet vorzubereiten. Beteiligen Sie sich z. B. an den Aktivitäten der Studierendengruppe StudIT, am Buddy Programm, bilden Sie ein Sprachen-Tandem, hospitieren Sie in den Kursen der Abteilung Deutsch als Fremdsprache und interkulturelle Programme bzw. erweitern Sie in zertifizierten Kursen Ihre Fremdsprachenkenntnisse und erwerben Sie kompetenzorientierte Inhalte zugeschnitten auf Ihre Studieninhalte, Berufsfelder und Zielregion.

### FREMDSPRACHEN



Das Fremdsprachenzentrum (FSZ) bietet Ihnen folgende Möglichkeiten:

- ▶ Verbesserung Ihrer allgemeinen und fachsprachlichen Kenntnisse in verschiedenen Sprachen und auf verschiedenen Niveaus
- ▶ sprachliche und kulturelle Vorbereitung auf ein Auslandspraktikum oder Ihren Beruf
- ▶ Vorbereitungsworkshop auf den TOEFL-Test und Erwerb von UNIcert-Zertifikaten

Mehr Informationen zu den Angeboten des Fremdsprachenzentrums:

[uni-tuebingen.de/de/55335](https://uni-tuebingen.de/de/55335)





#### INTERNATIONALE PARTNERHOCHSCHULEN DER UNIVERSITÄT

- ▶ Partnerhochschulen in Europa (Erasmus+)
- ▶ Partnerhochschulen im außereuropäischen Ausland





# HOCHSCHULE UND FAKULTÄTEN

# Fakultäten



Online finden Sie eine Übersicht aller Fakultäten und Kontakte:  
[uni-tuebingen.de/de/5](https://uni-tuebingen.de/de/5)

Als „Fakultät“ bezeichnet man die organisatorische Grundeinheit einer Hochschule. Eine Fakultät stellt eine Lehr- und Verwaltungseinheit von verwandten oder zusammengehörenden Wissenschaften oder Wissenschaftsgebieten dar. Die Fakultäten sind für die Organisation von Forschung, Lehre und Studium in ihrem jeweiligen Wissenschaftsbereich zuständig. Zu den Mitgliedern einer Fakultät gehört neben Lehrenden und Lernenden auch das zugeordnete nicht-wissenschaftliche Personal. An der Universität Tübingen gibt es sieben Fakultäten, die wir Ihnen auf den folgenden Seiten vorstellen.

An der Spitze einer Fakultät steht eine Dekanin oder ein Dekan, die für die Fakultätsentwicklung verantwortlich sind. Sie unterzeichnen stellvertretend für die Fakultät bei Habilitationen die Urkunde über die „Lehrbefähigung“, bei Promotionen über den Doktorgrad.

Die Fakultät wird vom Fakultätsvorstand geleitet. Dieser besteht aus dem Dekan oder der Dekanin bzw. deren Stellvertretung, weiteren Prodekanen und Prodekaninnen sowie einem Studiendekan oder einer Studiendekanin.

Diese bilden gleichzeitig die Spitze des Dekanats, der zentralen Leitungs- und Verwaltungseinheit einer Fakultät. Studierenden ist anzuraten, sich bei Beschwerden zuerst an den Studiendekan oder die Studiendekanin zu wenden, die als spezielle Beauftragte für die akademische Lehre zuständig sind. Ein weiteres Gremium ist der Fakultätsrat. Seine Aufgabe ist es, den Fakultätsvorstand zu beraten. Es gibt aber auch Entscheidungen, die nicht ohne die Zustimmung des Fakultätsrats getroffen werden dürfen. Das sind z. B. die Struktur- und Entwicklungspläne der Fakultät, das Bilden, Aufheben oder Verändern von Einrichtungen der Fakultät sowie die Studien- und Prüfungsordnungen der Fakultät. Dem Fakultätsrat gehören neben allen Mitgliedern des Fakultätsvorstands und der Leitung wissenschaftlicher Einrichtungen einer Fakultät auch Vertreterinnen und Vertreter des Mittelbaus (meist ohne Professur) sowie studentische Mitglieder an.





## Evangelisch-Theologische Fakultät

Liebermeisterstraße 12, 72076 Tübingen  
Studiendekan: Prof. Dr. Gerald Kretzschmar

Das Studium der Evangelischen Theologie bietet vielfältige Möglichkeiten der Auseinandersetzung mit religiösen und philosophischen Fragen. Das Studium ist der erste Ausbildungsabschnitt auf dem Weg in das Pfarramt oder Lehramt, eröffnet aber auch weitere berufliche Perspektiven. Im Studium werden grundlegende Qualifikationen wie sprachliche Kompetenz, historisches Wissen und systematisches Denken erworben. Im Einzelnen werden an der Evangelisch-Theologischen Fakultät folgende Studiengänge angeboten: Kirchlicher Abschluss, Diplom, Bachelor/Master of Education und Bachelor of Arts im Nebenfach. Gemeinsam mit der Philosophischen Fakultät wird der Bachelor/Master of Arts Judaistik angeboten. Außerdem wird in Kooperation mit der Katholisch-Theologischen Fakultät und dem Zentrum für Islamische Theologie der Master of Arts Interfaith Studies angeboten.

Die Evangelisch-Theologische Fakultät der Universität Tübingen zählt zu den größten und angesehensten Standorten der Evangelischen Theologie in Deutschland. Forschungsschwerpunkte sind u. a. Biblische Archäologie, Judaistik, Ethik, Spätmittelalter und Reformation, Hermeneutik und Dialog der Kulturen sowie die Evangelische Predigeranstalt. Tübingen besitzt eine der größten theologischen Bibliotheken, die Arbeitsplätze in schöner Atmosphäre bereithält. Die nahe Universitätsbibliothek mit dem Fachinformationsdienst (FID) sowie weitere Bibliotheken vor Ort ermöglichen einen leichten Zugang zu Fachliteratur.

Die Evangelisch-Theologische Fakultät steht über den Campus der Theologien mit der Katholisch-Theologischen Fakultät sowie dem Zentrum für Islamische Theologie in Verbindung. Darüber hinaus wird mit zahlreichen weiteren Wissenschaften – von der Archäologie bis zur Psychologie, von den Geschichtswissenschaften bis zur Philosophie – die interdisziplinäre Zusammenarbeit gepflegt.

[uni-tuebingen.de/de/54849](http://uni-tuebingen.de/de/54849)



Theologicum – Liebermeisterstr. 16

Die Fakultät ist über das ERASMUS-Programm hinaus mit vielen Universitäten international vernetzt, insbesondere auch mit Studienprogrammen in Jerusalem.

Am Anfang des Semesters findet eine Orientierungsveranstaltung für Studienanfängerinnen und -anfänger der Evangelischen Theologie statt. Aktuelle Informationen und Termine finden Sie auf dieser Seite: [uni-tuebingen.de/de/154884](http://uni-tuebingen.de/de/154884)



**EVANGELISCHE STUDIERENDENGEMEINDE (ESG)**

Die ESG ist ein Ort für junge Menschen im Studium. Sie bietet Andockmöglichkeiten über ihre inhaltlichen Angebote, in Gottesdiensten und gemeinsamen Aktionen. Gemeinschaft, auch punktuell, und Austausch sind uns wichtig. Die ESG wird von Studierenden und ihren Pfarrerinnen und Pfarrern gemeinsam gestaltet. Mitmachen ist jederzeit möglich. Das Schlatterhaus und das Dietrich-Bonhoeffer-Haus bieten Räume zum Wohnen, Feiern und Lernen.

Österbergstr. 2 (Schlatterhaus), 72074 Tübingen  
+49 7071 23097

Berliner Ring 8-12 (D.-Bonhoeffer-Haus), 72076 Tübingen  
+49 7071 61928

[esg-tuebingen.de](http://esg-tuebingen.de)

**KATHOLISCHE HOCHSCHULGEMEINDE (KHG)**

Die KHG ist ein Ort für Studierende und Wissenschaftlerinnen und Wissenschaftler aller Fakultäten. Sie macht Angebote, die einen Ausgleich zum Studienalltag bieten, die eine Entwicklung der eigenen Persönlichkeit unterstützen und die zu einem Leben aus dem christlichen Glauben inspirieren möchten. Die KHG wird von Studierenden mitbestimmt und gestaltet. Einsteigen und Mitmachen ist jederzeit willkommen.

Belthlestr. 40 (Erasmushaus), 72074 Tübingen  
+49 7071 944 611

[khg-tuebingen.de](http://khg-tuebingen.de)

**Katholisch-Theologische Fakultät**

**Liebermeisterstraße 16, 72076 Tübingen**

**Studiendekan: Prof. Dr. Reinhold Boschki**

**Studienfachberatung: Dipl. theol. Christian Gers-Uphaus, M.A.**

Die Katholische Theologie widmet sich der wissenschaftlichen Beschäftigung mit dem christlichen Glauben, wie er in der Bibel bezeugt ist, sich (u. a. in seiner katholischen Gestalt) entwickelt hat und vor den Herausforderungen der heutigen Zeit zu verantworten ist. Insgesamt gehören 14 Teilfächer zur Katholischen Theologie, die sie mit ihren unterschiedlichen Perspektiven und Methoden besonders vielseitig machen.

Die Fakultät kooperiert mit der Evangelischen und der Islamischen Theologie sowie mit anderen Fächern an der Universität, zu denen sich oft interessante Bezüge ergeben. Somit wird in einem dialogisch-offenen Klima das Gespräch mit anderen Konfessionen, Religionen und Weltanschauungen aktiv gesucht und die Auseinandersetzung mit den Erkenntnissen „benachbarter“ Wissenschaften spielt eine wichtige Rolle.

Da an unserer Fakultät relativ wenige Studierende eingeschrieben sind, gibt es häufig kleine Lerngruppen. So ist eine individuelle Betreuung möglich und es herrscht eine persönliche, familiäre Atmosphäre. Neben dem Studium bieten die Fachschaft sowie die Institutionen der kirchlichen Studienbegleitung (z. B. das Theol. Mentorat) zahlreiche Aktivitäten, spirituelle Angebote und Austauschmöglichkeiten für Studierende an.

Studienanfänger und Quereinsteiger an der Fakultät sollten die Einführungsveranstaltung in jedem Fall besuchen, die im SS und im WS jeweils in der Woche vor Vorlesungsbeginn angeboten wird. Weitere Informationen über die Katholische Theologie und unsere Studiengänge (B.A., B. Ed., Mag. theol. und M.A. Theologien interreligiös) finden Sie unter:

[uni-tuebingen.de/de/6354](http://uni-tuebingen.de/de/6354)





## Juristische Fakultät

Geschwister-Scholl-Platz, 72074 Tübingen  
Dekanin: Prof. Dr. Christine Osterloh-Konrad  
Studiendekan: Prof. Dr. Bernd Hecker

Die Juristische Fakultät der Universität Tübingen ist in der Neuen Aula, dem Hauptgebäude der Universität, untergebracht. Mit rund 2.300 Studierenden und 23 Professorinnen und Professoren ist die Juristische Fakultät seit über 500 Jahren weit über die Landesgrenze hinaus anerkannt. Eine fundierte Grundlagenausbildung sowie eine besonders praxisnahe Schwerpunktbereichsausbildung sind die Basis für ein solides Studium und einen erfolgreichen Berufsweg.

Mit ihren weltweiten Verbindungen bietet die Juristische Fakultät hervorragende Voraussetzungen, internationale Kontakte zu knüpfen. Um ihre in Vorlesungen, Übungen und Fallbesprechungen erworbenen Fähigkeiten und Kenntnisse praktisch und realitätsnah zu erproben, haben die Studierenden die Möglichkeit, an fünf renommierten Moot Courts teilzunehmen. Das sind Verfahrenssimulationen, bei denen Teams verschiedener Universitäten überwiegend international gegeneinander antreten. Die Nähe zur Landeshauptstadt ermöglicht zudem eine intensive Zusammenarbeit mit der Praxis: Stuttgart ist Sitz zentraler Behörden und Gerichte sowie renommierter Anwaltskanzleien. Die fakultätseigene Bibliothek – das „Juristische Seminar“ – bietet mit vielfältigen Arbeitsplätzen für die Einzel- und Gruppenarbeit, einem umfassenden Bestand an gedruckter bzw. elektronischer Literatur und durch großzügige Öffnungszeiten eine hervorragende Arbeitsatmosphäre. In Kooperation mit dem Computer-Zentrum der Juristischen Fakultät werden eine hochwertige IT-Infrastruktur, bibliothekarischer und technischer Support sowie Schulungen zur Literaturrecherche und zu allen wichtigen, auch von Zuhause aus nutzbaren, Datenbanken angeboten.

[uni-tuebingen.de/de/156141](http://uni-tuebingen.de/de/156141)



Neue Aula – Geschwister-Scholl-Platz

Außerdem unterstützt die Fakultät ihre Studierenden durch das Programm „besser lernen“ mit vielfältigen Angeboten wie etwa einer Klausurenklinik, einer Lerngruppenbörse, einem Mentorenprogramm und der Möglichkeit, elektronisch Gruppenarbeitsräume zu reservieren.

Auch im Bereich der Forschung hat die Juristische Fakultät der Universität Tübingen einen Spitzenplatz. Von den geschichtlichen Grundlagen des Rechts über das Internationale Privatrecht bis hin zu Gebieten wie Internationales Wirtschaftsrecht, Internationales Zivilverfahrensrecht, Internationales Strafrecht und Kriminologie finden wissenschaftliche Beiträge aus Tübingen große Beachtung. Darüber hinaus haben zahlreiche Lehrstuhlinhaberinnen und -inhaber im gesamten Bundesgebiet ihre wissenschaftlichen Wurzeln in Tübingen.

Jura als Bachelor-Nebenfach: [uni-tuebingen.de/de/157482](http://uni-tuebingen.de/de/157482)

### Zertifikatsstudien

Recht-Ethik-Wirtschaft: [uni-tuebingen.de/de/168846](http://uni-tuebingen.de/de/168846)

Recht und Rhetorik: [uni-tuebingen.de/de/173016](http://uni-tuebingen.de/de/173016)

### Studienfachberatung

+49 7071 29-76775 oder +49 7071 29-72129

[studienfachberatung@jura.uni-tuebingen.de](mailto:studienfachberatung@jura.uni-tuebingen.de)





## Medizinische Fakultät

Geissweg 5/1, 72076 Tübingen  
Prodekan Lehre: Prof. Dr. Stephan Zipfel

Die Medizinische Fakultät der Universität Tübingen ist eine der führenden Institutionen der Universitätsmedizin in Deutschland und zählt auch international zu den beliebtesten Ausbildungsstandorten. Sie war eine der vier Gründungsfakultäten im Jahr 1477 – die Lehre hat hier eine lange Tradition. Mit dem Tübingen Institute for Medical Education TIME verfügt die Fakultät über eine eigene Einrichtung, die die Entwicklung innovativer Lehrformate begleitet.

Die Medizinische Fakultät ist ein Ausbildungszentrum für mehr als 4.000 Studierende der Fächer Human- und Zahnmedizin sowie diverser Bachelor- und Masterstudiengänge der Molekularen Medizin, Medizintechnik, der Neuro- und Verhaltenswissenschaften, der Pflege, der Hebammenwissenschaft, der Infektionsbiologie (Infection Biology and Control), der Population-Based Medicine und eines Promotionsstudienganges.

Das Leitbild der Lehre an der Medizinischen Fakultät lautet SPIRiT: Student-oriented, Practice-based, International, Research-driven and Interprofessional in Tübingen. Die Studierenden stehen im Mittelpunkt: teambasiertes Lernen, qualitätsgesicherte Lehre mit flächendeckender Evaluation, die Vermittlung praktischer Fertigkeiten im Simulationszentrum und überfachlicher Qualifikationen im Medizindidaktikzentrum tragen wesentlich zum Studienerfolg bei. Studierende haben zudem die Möglichkeit, internationale Erfahrungen zu sammeln und weltweit an vielseitigen Austauschprogrammen teilzunehmen. Die Medizinische Fakultät der Universität Tübingen hat eine hohe Forschungsreputation. Durch die direkte Verbindung der medizinischen Fakultät mit den Kliniken und Forschungseinrichtungen werden neueste Ergebnisse rasch für den praktischen Gebrauch und die Lehre aufbereitet. So wird eine wissenschaftlich fundierte und patientenorientierte praktische Ausbildung garantiert.

[www.medizin.uni-tuebingen.de/de/medizinische-fakultaet/studium-und-lehre](http://www.medizin.uni-tuebingen.de/de/medizinische-fakultaet/studium-und-lehre)



## Philosophische Fakultät

Keplerstraße 2, 72074 Tübingen  
Dekane: Prof. Dr. Angelika Zirker und Prof. Dr. Dietmar Till  
Studiendekanin: Prof. Dr. Doreen Bryant

Die Philosophische Fakultät umfasst die geisteswissenschaftlichen Fächer, die an der Universität Tübingen eine besonders große Tradition besitzen. Sie gehört ursprünglich zu den Gründungsfakultäten des Jahres 1477 und wurde 2010 in dieser Form wiederhergestellt, um die Einheit der Geisteswissenschaften zu betonen. Ihr im internationalen Vergleich außergewöhnlich breites Fächerspektrum umfasst mehr als 60 Studiengänge und besitzt besondere Schwerpunkte im Bereich von Sprachen und Literaturen, Asien und Orientalwissenschaften, Archäologie und Altertumswissenschaften, Geschichte und Philosophie. Die gut ausgestatteten Institutsbibliotheken und die vielfältigen Studien- und Forschungsmöglichkeiten ziehen jährlich viele internationale Studierende sowie Gastwissenschaftlerinnen und -wissenschaftler an. Zahlreiche Partnerschaftsverträge mit Universitäten in aller Welt ermöglichen es auch den Tübinger Studierenden, Auslandsaufenthalte oder ein Auslandsstudium einzuplanen.

Die Fakultät ist in fünf Fachbereiche gegliedert: Die Betreuung und Beratung der Studierenden sowie die Organisation der studentischen Interessen erfolgt jedoch primär fachnah in den Instituten. Dort werden auch Einführungsveranstaltungen für Studienanfängerinnen und -anfänger angeboten. Die Institute sind auf mehrere Standorte in der Stadt verteilt. Adressen und alle weiteren Angaben finden Sie auf den jeweiligen Webseiten. Für allgemeine Belange und Fragen steht auch das Dekanat zur Verfügung.

[uni-tuebingen.de/de/11450](http://uni-tuebingen.de/de/11450)





## Wirtschafts- und Sozialwissenschaftliche Fakultät

Studiendekanat: Nauklerstraße 48, 72074 Tübingen

Studiendekan Wirtschaftswissenschaft: Prof. Dr. Patrick Kampkötter

Studiendekanin Sozialwissenschaften: Prof. Dr. Petra Bauer

Die Wirtschafts- und Sozialwissenschaftliche Fakultät der Universität Tübingen vereint neun Fächer, rund 5.000 Studierende und mehr als 90 Professorinnen und Professoren. Wir bieten unseren Studierenden über 50 verschiedene Studiengänge an. Hinzu kommen bildungswissenschaftliche Angebote für alle Lehramtsstudierenden an der Universität Tübingen.

Die Fakultät ist in zwei Fachbereiche gegliedert, den Fachbereich Wirtschaftswissenschaft und den Fachbereich Sozialwissenschaften. Dieser umfasst das Hector-Institut für Empirische Bildungsforschung, das Ludwig Uhland-Institut für Empirische Kulturwissenschaft, die Institute für Erziehungswissenschaft, Politikwissenschaft, Soziologie und Sportwissenschaft, das WiSo-Methodenzentrum, sowie das Institut für Rechtsextremismusforschung. So ist die Fakultät auch räumlich weit verteilt, von der Europastraße über die Altstadt, das Schloss und den zentralen Universitätsbereich bis nach Lustnau.

Prof. Dr. Taiga Brahm und Prof. Dr. Dominik Papies leiten die WiSo-Fakultät als Dekanin und Dekan. Der Studiendekan Wirtschaftswissenschaft und die Studiendekanin Sozialwissenschaften sowie die Mitarbeitenden im WiSo-Studiendekanat sind wichtige Ansprechpersonen für unsere Studierenden. Die studentischen Fachschaften vertreten die Interessen der Studierenden in den Gremien der Fakultät und bieten vielfältige Beratung und Unterstützung bei der Studienorganisation an.

[uni-tuebingen.de/de/11301](https://uni-tuebingen.de/de/11301)



## Mathematisch-Naturwissenschaftliche Fakultät

Dekanatsverwaltung: Auf der Morgenstelle 8, 72076 Tübingen

Studiendekanin: Prof. Dr. Kay Nieselt

[studium@mnf.uni-tuebingen.de](mailto:studium@mnf.uni-tuebingen.de)

In der Mathematisch-Naturwissenschaftlichen Fakultät (MNF) der Universität Tübingen sind die Fachbereiche Biologie, Chemie, Geowissenschaften, Informatik, Mathematik, Pharmazie / Biochemie, Physik und Psychologie vereint. Die Großfakultät zeichnet sich durch eine sehr starke inter- und intrafakultäre Vernetzung aus. In dem breit aufgestellten Lehrangebot mit mehr als 90 Studiengängen waren im Wintersemester 2024/25 knapp 8.850 Studierende immatrikuliert. An CIVIS ist die Fakultät bislang mit einem Studiengang beteiligt - zwei weitere sind in Planung. Zudem ist ein breites Erasmus-Austauschprogramm geboten. Exzellente Studierende der MNF haben gute Chancen über das Deutschlandstipendium gefördert zu werden.

An der Fakultät sind zurzeit 159 Professorinnen und Professoren (inkl. Kooptationen), 16 Juniorprofessorinnen und -professoren und ca. 1.841 Mitarbeitende beschäftigt. Forschungsschwerpunkte der MNF reichen von Arzneimittelforschung, Maschinelles Lernen, Mikrobiologie, Umwelt- und Geowissenschaften bis hin zur Quantenphysik. Sie ist derzeit an den drei Exzellenzclustern „Kontrolle von Mikroorganismen zur Bekämpfung von Infektionen“, „Maschinelles Lernen“ und „Individualisierung von Tumorthérapien durch molekulare Bildgebung und funktionelle Identifizierung therapeutischer Zielstrukturen“ beteiligt. Die Lehrenden stellen dabei sicher, dass Studierende in die Forschung eingeführt, an ihr beteiligt und zu eigenständiger Forschung im Laufe des Studiums ermutigt werden. Dies gilt auch für die Ausbildung von zukünftigen Lehrerinnen und Lehrern.

[uni-tuebingen.de/de/11276](https://uni-tuebingen.de/de/11276)





### Mathematisch-Naturwissenschaftliche Fakultät auf der Morgenstelle

Für Erstsemesterstudierende bietet die Mathematisch-Naturwissenschaftliche Fakultät ein breites Unterstützungsangebot insbesondere zu Studienbeginn:

- ▶ vielfache mathematische Vorbereitungskurse
- ▶ Mentoren und Studienberaterinnen helfen bei organisatorischen und akademischen Fragestellungen oder Problemen
- ▶ Fachschaften der jeweiligen Fächer bieten eine Vielzahl an Einführungsveranstaltungen und Kennenlernaktivitäten



## Zentrum für Islamische Theologie (ZiTh)

Liebermeisterstraße 18, 72076 Tübingen

Vors. der Studienkommission: Prof. Dr. Ruggero Vimercati Sanseverino

Das Zentrum für Islamische Theologie (ZiTh) war bei seiner Gründung 2011 das erste Zentrum dieser Art an einer deutschen Hochschule. Das Zentrum ist fakultätsanalog aufgebaut und bietet ein breit gefächertes und fundiertes Studium mit praktischen Anteilen, das seine Studierenden ideal auf das Berufsleben vorbereitet. Dank seiner hervorragenden inneruniversitären und internationalen Vernetzung bietet das ZiTh ideale Voraussetzungen für intensiven, interdisziplinären, interreligiösen und interkulturellen Austausch.

Das ZiTh bietet derzeit acht Studiengänge an: „Islamische Theologie“ (B.A. / Mono), „Islamische Theologie Hauptfach“ (B.A.), „Islamische Theologie Nebenfach“ (B.A.), „Islamische Religionslehre“ (B.Ed. / M.Ed.), „Islamische Theologie im europäischen Kontext“ (M.A.) und „Islamische Praktische Theologie für Seelsorge und Soziale Arbeit“ (M.A.) und in Kooperation mit der Katholisch- und der Evangelisch-Theologischen Fakultät den Masterstudiengang „Theologien interreligiös – Interfaith Studies“. Das ZiTh bildet zusammen mit den Katholisch- und Evangelisch-Theologischen Fakultäten den „Campus der Theologien“.

Informationen zum Studium am ZiTh, das Vorlesungsverzeichnis, den Lehrplan und die Modulhandbücher finden Sie auf unserer Webseite.



Zentrum für Islamische Theologie

[uni-tuebingen.de/de/134107](https://uni-tuebingen.de/de/134107)





# attempo!

Ich wag's!

Nachdem Graf Eberhard im Bart von einer Pilgerfahrt nach Jerusalem zurückgekehrt war, wählte er die Ölpalme zu seinem persönlichen Symbol. Holzpfeiler in der Burse, dem ältesten heute noch genutzten Gebäude der Universität, zeigen den eingeschnitzten Palmbaum und auch den Wahlspruch des Grafen, der bis heute der Wahlspruch der Universität ist.

# EBERHARD KARLS UNIVERSITÄT TÜBINGEN



Die Universität Tübingen trägt den Namen zweier historischer Persönlichkeiten: Eberhard im Bart und Karl Eugen. Doch beide sind umstritten. Eberhard vertrat antisemitische Ansichten, Karl Eugen herrschte autoritär und trieb Menschenhandel mit Soldaten. Viele Studierende fragen sich daher: Passen solche Namen noch zu einer modernen, weltoffenen Universität? Eine Kommission hat sich mit dieser Frage befasst. Mehr hier: <https://uni-tuebingen.de/de/231839>

LEHRAMT

# Tübingen School of Education (TüSE)



Wilhelmstraße 31, 72074 Tübingen  
[uni-tuebingen.de/de/75417](http://uni-tuebingen.de/de/75417)

Sie wollen Lehrkraft werden? Die Tübingen School of Education (TüSE) ist der Ort für Lehrkräftebildung an der Universität Tübingen. Die TüSE kümmert sich als fakultätsübergreifende wissenschaftliche Einrichtung um alle diesbezüglichen Belange.

Sie haben Fragen? Wir versuchen, gemeinsam Antworten zu finden - egal ob mit Blick auf Ihre konkrete Studiensituation, zusätzliche Praxiserfahrungen, einen Auslandsaufenthalt, Fragen zu Stipendien oder einer Promotion. Wir sind Ihre Ansprechpersonen, wenn Sie im Lehramt an der Universität Tübingen studieren.

## TÜSE INFORMATIONS- UND BERATUNGSZENTRUM LEHRAMT



Informationen rund um das Lehramtsstudium (inkl. Infoveranstaltungen, Webseiten und Social Media) sowie Beratung in unterschiedlichen Formaten (allgemeine Beratung, persönliche Beratung, berufsbiographische Beratung).

Wilhelmstraße 31, Raum 005  
[studienberatung@tuese.uni-tuebingen.de](mailto:studienberatung@tuese.uni-tuebingen.de)  
[uni-tuebingen.de/de/60884](http://uni-tuebingen.de/de/60884)



### Sprechzeiten

Telefonsprechzeit (ohne Voranmeldung) bei einfachen organisatorischen Fragen:  
 +49 7071 29-75402

Montag, Mittwoch, Freitag

09.00 – 11.30 Uhr

Beratung (mit Voranmeldung) bei komplexeren organisatorischen oder persönlichen Fragen:  
 Terminvereinbarung während der Telefonsprechzeit +49 7071 29-75402 oder via E-Mail:  
[studienberatung@tuese.uni-tuebingen.de](mailto:studienberatung@tuese.uni-tuebingen.de)

### Übersicht Beratungsangebote

[uni-tuebingen.de/de/60902](http://uni-tuebingen.de/de/60902)



Bitte beachten Sie, dass sich Beratungsangebote und Sprechzeiten ggf. ändern können. Aktuelle Informationen finden Sie auf unserer Homepage:  
[uni-tuebingen.de/de/75417](http://uni-tuebingen.de/de/75417)





### STUDIENBERATUNG FÜR DAS LEHRAMT AN BERUFLICHEN SCHULEN



Studierende des Studiengangs Bachelor of Education Sozialpädagogik/Pädagogik und allgemein bildendes Fach (höheres Lehramt an Beruflichen Schulen) werden von Dr. Gabriele Müller betreut:

Münzgasse 26, Raum 108

+49 7071 29-74120

[berufliches-lehramt@ife.uni-tuebingen.de](mailto:berufliches-lehramt@ife.uni-tuebingen.de)

[uni-tuebingen.de/de/159358](https://uni-tuebingen.de/de/159358)



### BILDUNGSWISSENSCHAFTLICHES STUDIUM (BWS)



Wichtiger Bestandteil im Bachelor-Master-Studium für das Lehramt an allgemeinbildenden Gymnasien ist das Bildungswissenschaftliche Studium (BWS). Es bereitet auf eine wissenschaftlich fundierte und professionelle Tätigkeit in Schule und Unterricht vor und ist insbesondere im Master-Studium verortet.

Im Bachelor-Studium lernen die Studierenden grundlegende bildungswissenschaftliche Fragestellungen kennen. Durch die wissenschaftliche Hinführung zum Orientierungspraktikum und dessen Nachbereitung werden Sie in die Lage versetzt, Ihre ersten schulpraktischen Erfahrungen aus Lehrerperspektive zu reflektieren und Ihre Berufswahl zu prüfen.

Im Master-Studium erarbeiten bzw. vertiefen die Studierenden bildungswissenschaftliche Fragestellungen in den Bereichen Schulpädagogik, Inklusion, Diversität und Heterogenität, Empirische Bildungsforschung, Digitalisierung sowie in einem Vertiefungsmodul mit eigenen Schwerpunkten. Im Praxissemester machen Studierende weitere schulpraktische Erfahrungen.

Alle Lehrveranstaltungen des BWS finden Sie im alma-Portal unter „Bildungswissenschaftliches Angebot für Lehramtsstudierende“. Die Anmeldung für die Veranstaltungen erfolgt auf elektronischem Wege.

Ansprechpartner: PD Dr. Dr. Martin Harant  
martin.harant@uni-tuebingen.de

Weitere Informationen finden Sie hier: [uni-tuebingen.de/de/62427](https://uni-tuebingen.de/de/62427)

### INFOS FÜR ERSTSEMESTER

Hier finden Sie alle Informationen, die Sie zum Start in Ihr Lehramtsstudium benötigen: [uni-tuebingen.de/de/214450](https://uni-tuebingen.de/de/214450)

z. B.:

- ▶ Termine zu Infoveranstaltungen
- ▶ ausführliche Informationen auf den Webseiten und in Social Media
- ▶ Prüfungsordnungen
- ▶ und vieles mehr . . .



# EINRICHTUNGEN UND ANGEBOTE

# Die Universitätsbibliothek – eine für alle



Wilhelmstraße 32, 72074 Tübingen  
 information@ub.uni-tuebingen.de  
 +49 7071 29-72846

Die Universitätsbibliothek (UB) ist für die Informationsversorgung der Universität verantwortlich, zusammen mit rund 40 Instituts- und Fachbereichsbibliotheken. Der größte Teil der Bestände der UB ist ausleihbar, die elektronischen Angebote (E-Books, E-Journals und Datenbanken) können in der Regel auch von unterwegs und von zu Hause genutzt werden. Einstiegspunkt für alle Informationen und Angebote der UB ist die Webseite. Die Infotheken in den Standorten sind Anlaufstellen, um Ihre Fragen im persönlichen Gespräch zu klären. Darüber hinaus bietet die UB Bibliotheksführungen und Informationsveranstaltungen an. Viele Einführungen wurden bereits auf digitale Formate umgestellt.

## LERN- UND ARBEITSORT UB



Die UB an der Wilhelmstraße besteht aus vier miteinander verbundenen Gebäuden. Insgesamt gibt es 1.200 Arbeitsplätze zur Einzel- und Gruppenarbeit, über den „Seatfinder“ kann man sich freie Arbeitsplätze anzeigen lassen: [vergil.uni-tuebingen.de/seatfinder/seatfinder.html](https://vergil.uni-tuebingen.de/seatfinder/seatfinder.html)

Alle Gebäude sind mit WLAN ausgestattet. Es stehen u. a. Internetrechner, Drucker, Kopierer, Scanner, Monitore und Displays sowie Whiteboards zur Verfügung. Außerdem betreibt die UB das E-Learning-Supportcenter für die elektronisch unterstützte Lehre im Brechtbau (Wilhelmstraße 50) und die zentrale eLearning-Plattform ILIAS.

## EINFÜHRUNGSVERANSTALTUNGEN FÜR DIE NUTZUNG DER UNIVERSITÄTSBIBLIOTHEK



In den ersten Semesterwochen gibt es i. d. R. täglich zu verschiedenen Terminen Einführungen in die Benutzung mit einem Rundgang durch die UB. Hierfür können Sie sich über unsere Webseite anmelden: [uni-tuebingen.de/de/83827](https://uni-tuebingen.de/de/83827)

Während des Semesters bietet die UB Schulungen zu unterschiedlichen Themen an, wie Bibliotheksbenutzung, Rechartechniken/Rechartetools, Literaturrecherche mit KI, Literaturverwaltungsprogramme usw.; Termine finden Sie auf der unten genannten Webseite. Für drei ECTS kann man z. B. im Sommersemester den E-Learning-Kurs „Informationskompetenz Online“ belegen, in dem Grundlagen zur Literaturrecherche, -beschaffung und -verwaltung vermittelt werden. Viele Schulungen stehen auch als Selbstlernkurse zur Verfügung.

Informationen unter: [ub.uni-tuebingen.de/kurse](https://ub.uni-tuebingen.de/kurse)

### Reguläre Öffnungszeiten

Montag bis Freitag	08.00 – 24.00 Uhr
Samstag, Sonntag	10.00 – 22.00 Uhr





# universitäts bibliothek

## HAUPTGEBÄUDE

Im Erdgeschoss des Hauptgebäudes erwartet Sie neben einem großen Aufenthaltsbereich mit Plätzen zum Lernen und Diskutieren auch eine Cafeteria.

Im 1. OG kommen Sie zu den Lernzentren mit Recherche-, Gruppen- und Einzelarbeitsplätzen. Im Ausleihzentrum hinter der Drehtür spielt sich alles ab, was mit Medienausleihe und -rückgabe zu tun hat. Außerhalb der Öffnungszeiten können Sie die Rückgabebox gleich neben dem Haupteingang nutzen.

## AMMERBAU/ALTE WASCHHALLE

Vom Ausleihzentrum gelangen Sie über eine Brücke in den Ammerbau mit Lesebereichen für ruhiges Lernen, einem Präsenzbestand an fachlichen Nachschlagewerken sowie einem über 500.000 Bände umfassenden ausleihbaren Buchbestand. Internet-Arbeitsplätze sowie buchbare Gruppenarbeitsräume mit technischer Ausstattung (Monitore, Whiteboard) runden das Angebot ab. Eine zweite Brücke führt vom Ammerbau aus zur Alten Waschhalle mit ruhigen Arbeitsplätzen und einem umfangreichen Bestand an ausleihbaren Zeitschriftenbänden.

## BONATZBAU

Im markanten Altbau der UB an der Wilhelmstraße lädt der Historische Lesesaal zum Arbeiten in besonders ruhiger Atmosphäre ein. Im rechten Seitenflügel finden Sie den Handschriftenlesesaal zur Nutzung von alten Drucken, Handschriften und Archivalien. Das 1. OG beherbergt die Graphische Sammlung des Kunsthistorischen Instituts und das Universitätsarchiv.

## UNIVERSITÄTSARCHIV



Das Universitätsarchiv ist als Gedächtnis der Hochschule die zentrale Anlaufstelle für alle Fragen zur Universitätsgeschichte. Alle Interessierten können sich im Archiv auf Spurensuche begeben. Sie erhalten Unterstützung durch Beratung, Auskünfte und Bereitstellung von Quellen. Zur Vorbereitung des persönlichen Archivbesuchs empfiehlt sich vorab eine Kontaktaufnahme per E-Mail oder Telefon. Regelmäßig zum Semesterbeginn bietet das Archiv eine Einführungsveranstaltung im Rahmen des UB-Schulungsprogramms an. Auf Nachfrage bietet das Archiv Archivführungen im Rahmen von Lehrveranstaltungen an.

### Universitätsarchiv Tübingen

Wilhelmstraße 32, 72074 Tübingen

+49 7071 29-72857

[uat@uni-tuebingen.de](mailto:uat@uni-tuebingen.de)





## CAMPUS NATURWISSENSCHAFTEN



In der „Bereichsbibliothek Naturwissenschaften“ finden Sie mathematisch-naturwissenschaftliche Literatur (außer Medizin) und die Lehrbuchsammlung. Hier können Sie an Einzelarbeitsplätzen oder in Gruppen arbeiten. Auch Rechnerplätze stehen zur Verfügung.

In der benachbarten PCB-Bib für Pharmazie, Chemie, Biologie und Geowissenschaften gibt es ruhige Arbeitsbereiche, Gruppenräume und Rechnerplätze.

### **Bereichsbibliothek Naturwissenschaften**

Auf der Morgenstelle 16 (Hörsaalzentrum), 72076 Tübingen

+49 7071 29-74229

[morgenstelle@ub.uni-tuebingen.de](mailto:morgenstelle@ub.uni-tuebingen.de)

### **Reguläre Öffnungszeiten der Bereichsbibliothek Naturwissenschaften/PCB-Bib**

Montag bis Freitag 08.00 – 16:30 / 16:00 Uhr (PCB-Bib).

Im Anschluss Zugang über Kartenleser (Studierendenausweis) bis 19.45 Uhr

## LAGEPLÄNE WILHELMSTRASSE / MORGENSTELLE

Hier finden Sie ein Online-Leitsystem für die Universitätsbibliothek Campus Wilhelmstraße und Bereichsbibliothek Campus Morgenstelle: [tuebingen.artec-berlin.de](http://tuebingen.artec-berlin.de)



## BITTE BEACHTEN SIE UNSERE AKTUELLEN INFORMATIONEN AUF DER HOMEPAGE ([ub.uni-tuebingen.de](http://ub.uni-tuebingen.de))

vor allem bezüglich der

- ▶ Öffnungszeiten
- ▶ Schulungen und
- ▶ Veranstaltungen.



## ZDV – IT für die ganze Universität

Zentrum für Datenverarbeitung  
Wächterstraße 76, 72074 Tübingen  
[uni-tuebingen.de/de/611](http://uni-tuebingen.de/de/611)

Das Zentrum für Datenverarbeitung (ZDV) ist das Rechenzentrum der Universität Tübingen. Es versorgt Studierende, Fakultäten und zentrale Einrichtungen mit einer IT-Infrastruktur und IT-Dienstleistungen, die Basis erfolgreichen Lernens, Lehrens und Forschens sind.

Von der Einschreibung über die Buchausleihe bis zur Abschlussprüfung findet ein Studentenleben im Datennetz statt. Direkt mit der Immatrikulation erhalten Studierende eine elektronische Identität und damit die Zugangsdaten zu den IT-Diensten der gesamten Universität und zu einem Hochleistungsnetzwerk, an das über 14.000 Rechner angeschlossen sind. Fast überall an der Universität kann man sich auch drahtlos per WLAN mit dem Netzwerk verbinden.

Alle Angehörigen der Universität verfügen über eine domain-spezifische E-Mail-Adresse. Das ZDV betreut die technische Plattform für den Webauftritt der Universität und entwickelt Apps, um auch mit modernen mobilen Endgeräten darauf zuzugreifen.

Alma – das Portal für Studium und Lehre ist mehr als eine elektronische Form des Vorlesungsverzeichnisses: Organisation des Studiums, Kurse belegen und Räume finden sind nur einige Funktionen, die effizient über das Web erledigt werden können.

Mit den Poolräumen in der Wilhelmstraße 106 und im Gebäude C auf der Morgenstelle stehen direkt nutzbare, moderne Endgeräte mit umfassender Softwareausstattung bereit.

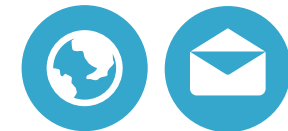

### E-LEARNING-PLATTFORMEN

Das ZDV betreibt in Kooperation mit der UB E-Learning-Plattformen, auf denen Kursmaterialien zur Verfügung gestellt werden und auf denen Diskussionsforen, Wikis, Blogs und Quizze für Kursteilnehmende eingerichtet sind. Auf der Videoplattform Tübinger-Internet-Multimedia-System (timms) stellt das ZDV über 7.000 Stunden Vorlesungsaufzeichnungen von Kursen aus nahezu allen an der Universität gelehrt Disziplinen online.

### KURSANGEBOT

Das ZDV bietet für Studierende IT-Kurse aus einem breiten Spektrum aktueller Themen an, die ebenfalls über das Web gebucht werden können: [uni-tuebingen.de/de/3652](http://uni-tuebingen.de/de/3652)

### GENIUS BAR

Speziell für Studierende wird neben der allgemeinen Beratung die Genius Bar mit Beratung rund um Notebooks und WLAN-Zugang in den Räumen des ZDV und der UB angeboten. Je nach Lage kann der Support auch telefonisch mit Fernwartung über Teamviewer stattfinden:

[uni-tuebingen.de/de/2613](http://uni-tuebingen.de/de/2613)  
[geniusbar@zdv.uni-tuebingen.de](mailto:geniusbar@zdv.uni-tuebingen.de)



# Fremdsprachenzentrum

Dezernat V – International Office – Studium und Studierendenaustausch  
Abteilung 3 – Fremdsprachenzentrum  
Wilhelmstraße 22, 72074 Tübingen

Das Fremdsprachenzentrum (FSZ) bietet Sprachkurse auf Anfänger- und Fortgeschrittenenniveau an. Diese schließen auch vereinzelt fachsprachliche Kurse mit ein. Es werden sprachliche und interkulturelle Kompetenzen erworben, die auf die Anforderungen eines Auslandsstudiums, Praktikums oder auf akademische Berufe vorbereiten. Dadurch können Studierende über das Studium hinaus ihr Profil praxisorientiert für den Arbeitsmarkt verbessern. Kurse des Fremdsprachenzentrums können für einige Studiengänge obligatorisch sein oder als Schlüsselqualifikation dienen. Studierenden, die für ihr Studium noch eine (zweite) Fremdsprache nachweisen müssen, wird geraten, frühzeitig das Angebot des Fremdsprachenzentrums zu nutzen, da aufgrund hoher Anmeldezahlen und Wartelisten im letzten Semester oft kein Kursplatz garantiert werden kann.

Aktuell werden Kurse in den Sprachen Arabisch, Englisch, Französisch, Italienisch, Neugriechisch, Japanisch, Katalanisch, Rumänisch, Russisch, Schwedisch, Spanisch, Swahili und Wolof angeboten. Die Niveaustufen reichen vom Anfängerkurs bis zum nahezu muttersprachlichem Niveau, d. h. A1 bis C2 des gemeinsamen europäischen Referenzrahmens.

Allgemeinsprachliche Beispiele sind: Grammar and Communication, Learn English with TED Talks, Table Ronde, Japanisch V, oder auch mit thematischer Orientierung: Dialogo interculturale oder Actualidad del mundo hispano; Beispiele für Fachsprachen: Marketing et Internationalisation oder Medical English.

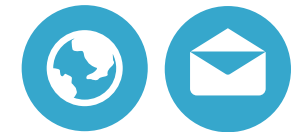

Sie können beim FSZ auch hochschulspezifische Zertifikate (UNICert) erwerben und sich auf den TOEFL-Test vorbereiten. Wir bieten außerdem für den Auslandsaufenthalt auch DAAD-Sprachnachweise für die Teilnehmer und Teilnehmerinnen unserer Sprachkurse an. Die Nachhaltigkeits- und Ethikkurse des FSZ für Englisch, Französisch und Spanisch werden für das Zertifikat Studium Oecologicum anerkannt, einige Kurse auch für das Zertifikat Global Awareness.

Die Sprachkurse finden semesterbegleitend, als Blockveranstaltung oder als zwei- bis dreiwöchige Intensivkurse in der vorlesungsfreien Zeit statt.

Weitere Informationen und aktuelle Öffnungszeiten finden Sie auf unserer Internetseite: [uni-tuebingen.de/de/705](https://uni-tuebingen.de/de/705)

+49 7071 29-77407  
[fsz@uni-tuebingen.de](mailto:fsz@uni-tuebingen.de)



# Diversitätsorientiertes Schreibzentrum

Dezernat III – Studium und Lehre  
Wilhelmstraße 19, 72074 Tübingen  
[schreibzentrum@uni-tuebingen.de](mailto:schreibzentrum@uni-tuebingen.de)

## RUND UM DAS WISSENSCHAFTLICHE SCHREIBEN

Das Diversitätsorientierte Schreibzentrum ist Ihre Anlaufstelle für alle Fragen rund um das wissenschaftliche Schreiben. Vom Workshop über offene und individuelle Schreibberatung bis hin zu Schreibevents: Hier finden Sie Hilfe und Unterstützung beim Verfassen wissenschaftlicher Texte.

In unseren praxisorientierten Workshops erhalten Sie das notwendige „Rüstzeug“, um Ihre Schreibprojekte in Angriff nehmen zu können. Mit unserem Beratungsangebot begleiten wir Sie durch Ihren Schreibprozess. Gemeinsam finden wir Antworten auf Ihre spezifischen Fragestellungen und unterstützen Sie bei der Entwicklung individueller Lösungen.

In regelmäßig von uns organisierten Schreibveranstaltungen haben Sie die Gelegenheit, sich gemeinsam mit anderen Studierenden auf Ihr Schreibprojekt zu konzentrieren und die besondere Atmosphäre des Schreibens in der Gemeinschaft zu genießen. Bei Fragen stehen Ihnen dabei Schreibberaterinnen und Schreibberater zur Verfügung. Das größte Event dieser Art ist die „Lange Nacht der aufgeschobenen Hausarbeiten“, die seit 2011 jedes Jahr im März in Tübingen stattfindet. An diesem Event nehmen jeweils mehrere hundert Tübinger Studierende teil.

Auf unserer Webseite finden Sie neben umfassenden Informationen zu unseren Angeboten eine Übersicht zu weiteren Workshops, Beratungen und Tutorien rund um das wissenschaftliche Schreiben. Außerdem steht Ihnen dort eine Sammlung von Lehr- und Übungsmaterialien zur Verfügung: [uni-tuebingen.de/de/109835](https://uni-tuebingen.de/de/109835)

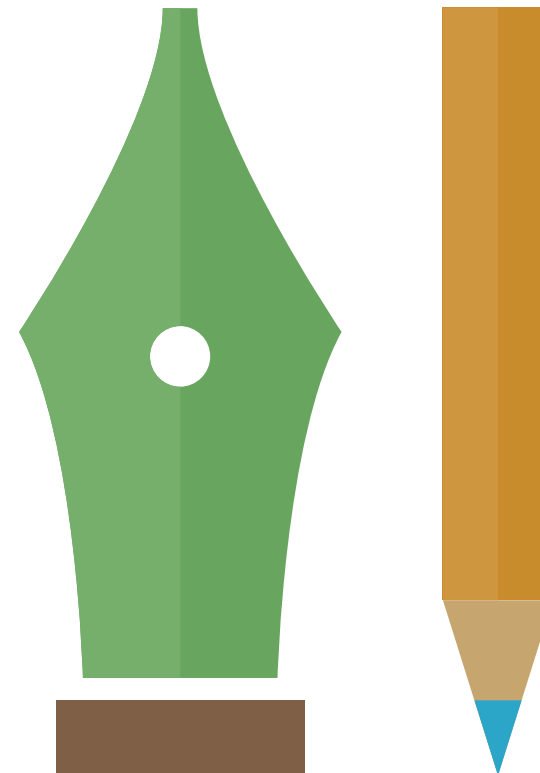



# Überfachliche Bildung und berufliche Orientierung

Dezernat III – Studium und Lehre  
Abteilung 4 – Überfachliche Bildung und berufliche Orientierung (TRACS)  
Keplerstraße 2, 72070 Tübingen

Die Abteilung Überfachliche Bildung und berufliche Orientierung im Dezernat III vereint mit dem Transdisciplinary Course Program und dem Career Service zentrale Bereiche an der Schnittstelle zwischen Studium, Praxis und Beruf.

Im Transdisciplinary Course Program können Sie im Rahmen von Kursen studien- und berufsrelevante Schlüsselqualifikationen und Orientierungswissen erwerben. Mit unserem Service Learning-Lehrformat fördern und unterstützen wir darüber hinaus Ihr gesellschaftliches Engagement im Studium.

Im Career Service stehen Ihnen vom ersten Tag Ihres Studiums an vielfältige Beratungs- und Kursangebote zu den Themen Berufsorientierung, Praktika-Recherche und Bewerbungsgespräch zur Verfügung. Um Sie mit potenziellen Arbeitgebern in Kontakt zu bringen, bieten wir u. a. den Career Day, den Online-Talk sowie eine Job- und Praktikumsbörse an. Im zentralen Praxisportal finden Sie zahlreiche Stellenangebote. [uni-tuebingen.de/de/2795](https://uni-tuebingen.de/de/2795)

## SCHLÜSSELQUALIFIKATIONEN



Mit Ihrem Studium erwerben Sie sowohl Fach- und Methodenkompetenzen als auch überfachliche Kompetenzen, auch Schlüsselqualifikationen genannt, für die in der Regel **laut Prüfungsordnungen 21 Credit Points (CP)** vorgesehen sind. Die konkreten Regularien zu Ihrem Studiengang entnehmen Sie Ihrer Prüfungsordnung; Informationen dazu erhalten Sie auch bei Ihrer Studienfachberatung oder der Fachschaft. Für alle „Erstis“ der Bachelor-Studiengänge heißt das: ab Ihrem ersten Semester neben den Kursen aus Ihrem Fachstudium auch Kurse zu den überfachlichen Kompetenzen zu belegen! Von den 30 CP, die Sie im Durchschnitt pro Semester erwerben, sind das 3-6 CP. Das Transdisciplinary Course Program bietet Ihnen ein breites Angebot im Bereich Orientierungswissen und Schlüsselqualifi-

ifikationen mit seinen Bereichen Liberal Education und Transferable Skills. Hier erhalten Sie ebenso CP wie beispielsweise durch Praktika. Alle unsere Angebote finden Sie unter [uni-tuebingen.de/de/182314](https://uni-tuebingen.de/de/182314)

Weitere Angebote finden Sie bei den Fakultäten oder bei anderen Einrichtungen [uni-tuebingen.de/de/30042](https://uni-tuebingen.de/de/30042)

## WAS IST DAS KURSPROGRAMM?



Das Transdisciplinary Course Program ist in drei Bereiche unterteilt: Im ersten Bereich „Liberal Education“ bieten wir den Studierenden aller Fächer die Möglichkeit, sich aus unterschiedlichen wissenschaftlichen Perspektiven intensiv mit Fragen und Problemstellungen zu aktuellen Themenbereichen wie Digitalisierung, Inter- & Transkulturalität, ökonomisches Denken und Handeln, Politik, Gesellschaft&Ethik sowie Nachhaltige Entwicklung auseinanderzusetzen. Unsere Kurse im zweiten Bereich „Transferable Skills“ zielen auf den Erwerb von studien- und berufsrelevanten Fähigkeiten und Fertigkeiten sowie auf Wissen in den Bereichen Kommunikation und angewandte Wirtschaftslehre. Unter „Künstlerische Angebote“ finden Sie darüber hinaus Kurse und musische Angebote der Universität, bei denen Sie Ihr kreatives Potential erweitern können. Masterstudierenden, Doktoranden und Doktorandinnen bieten wir im Transdisciplinary Course Program Master eine Auswahl von Kursen, mit denen sie sich gezielt auf die Übernahme von Verantwortung in Wirtschaft, Verwaltung oder im Non-Profit-Sektor vorbereiten können. Der dritte Bereich des Kursprogramms unterstützt Sie bei Ihrer Berufsorientierung und der Gestaltung des Übergangs zwischen Studium und Beruf. [uni-tuebingen.de/de/113615](https://uni-tuebingen.de/de/113615)





### WAS IST GLOBAL AWARENESS EDUCATION?



Das neue überfachliche Angebot Global Awareness Education ermöglicht es Ihnen, ein hohes Maß an interkultureller Kompetenz sowie Lösungskompetenz für die enormen ökologischen und gesellschaftlichen Herausforderungen unserer Zeit zu erwerben. Im Mittelpunkt steht die Vermittlung von fundiertem Wissen über Globalisierungs- und grenzüberschreitende Prozesse, um die globalen Verflechtungen und Zusammenhänge im Alltag besser zu verstehen. Die Lehrveranstaltungen für Studierende werden hauptsächlich im Transdisciplinary Course Program angeboten. Weitere Informationen finden Sie hier: [uni-tuebingen.de/de/215290](https://uni-tuebingen.de/de/215290)

### WO KANN ICH PRAKTIKA UND STELLEN FINDEN?



Im Praxisportal der Uni Tübingen schreiben Firmen, Vereine, Startups, Stiftungen usw. speziell für Tübinger Studierende Praktika, Werkstudierenden- und Berufseinstiegsstellen aus. Außerdem finden Sie hier Stellen für studentische oder wissenschaftliche Hilfskräfte einer Vielzahl der Institute und Einrichtungen der Universität. Weitere Informationen zum Praxisportal: [uni-tuebingen.de/de/70754](https://uni-tuebingen.de/de/70754)

### WIE KANN ICH GESELLSCHAFTLICHES ENGAGEMENT IN MEIN STUDIUM INTEGRIEREN?

Ob in Vereinen, sozialen Einrichtungen oder studentischen Initiativen - Ihre gemeinnützige Tätigkeit während des Studiums ist wichtig und kann als überfachliche Kompetenz mit CP anerkannt werden. Der TRACS-Bereich „Gesellschaftliches Engagement und Service Learning“ unterstützt Sie dabei, aktiv soziale Verantwortung zu übernehmen und Ihre Rolle in der Gesellschaft kritisch zu reflektieren. [uni-tuebingen.de/de/11815](https://uni-tuebingen.de/de/11815)

### WIE KANN ICH MEIN STUDIENPROFIL MIT EINEM ZERTIFIKAT ZUSÄTZLICH SCHÄRFEN?



Im Rahmen des fachübergreifenden Studienangebots haben Sie die Möglichkeit, Ihr Studienprofil weiter zu schärfen. So können Sie ergänzend zu Ihrem Fachstudium gezielt Kurse und Seminare belegen und beispielsweise die Zertifikate „Global Awareness“, „Angewandte BWL“ (für MA), „Studium Oecologicum“ oder „Gesellschaftliches Engagement“ erwerben. Nähere Informationen zu den Zertifikaten und Ihren Ansprechpersonen finden Sie unter: [uni-tuebingen.de/de/33385](https://uni-tuebingen.de/de/33385)

### WOZU BERATUNG UND COACHING ZUM BERUFSEINSTIEG?



Mit unserem Beratungs- und Coachingangebot im Career Service helfen wir Ihnen bei der Beantwortung von Fragen, die Sie sich eventuell im Laufe des Studiums stellen werden: Was kann ich mit meinem Studium machen? Sind meine Bewerbungsunterlagen in Ordnung? Wie trete ich überzeugend und professionell auf? Ob in der offenen Sprechstunde, in Einzel- und Gruppenformaten oder Web-Seminaren, wir heißen Sie herzlich willkommen und freuen uns, wenn Sie unsere Angebote nutzen, die bis zu sechs Monate nach Studierende kostenfrei sind. Die Auseinandersetzung mit der beruflichen Zukunft empfehlen wir Ihnen bereits zu Studienbeginn! [uni-tuebingen.de/de/2796](https://uni-tuebingen.de/de/2796)

Angebote, Ansprechpersonen sowie aktuelle Öffnungszeiten finden Sie auf unserer Webseite: [uni-tuebingen.de/de/182278](https://uni-tuebingen.de/de/182278)



## Studium Generale



Ausgewählte Programmreihe der Universität für alle Interessierten ...

Das Studium Generale ist ein kostenloses Angebot der Universität. Freiwillig und zusätzlich zu ihren vielfältigen Aufgaben bieten Wissenschaftlerinnen und Wissenschaftler der Universität hier ein Programm öffentlicher (Abend-)Veranstaltungen während des Semesters an. Es richtet sich an alle interessierten Hörerinnen und Hörer und Studierende aller Fakultäten. In Vorlesungsreihen zu aktuellen und meist fachübergreifenden Themen kommen neben Tübinger Wissenschaftlerinnen und Wissenschaftlern auch prominente externe Vortragende zu Wort.

### Das Studium Generale der Universität Tübingen

- ▶ sucht die wissenschaftsgeleitete Auseinandersetzung mit Gegenwartsfragen
- ▶ behandelt Grundfragen der menschlichen Existenz
- ▶ bietet Gespräche über die Einzeldisziplinen hinaus

Das Studium Generale wird im Auftrag des Senats der Universität Tübingen von einer Arbeitsgruppe unter der Leitung der Prorektorin für Studierende, Studium und Lehre koordiniert.

Für den Besuch einer Vorlesungsreihe können Sie im Rahmen der Schlüsselqualifikationen CP erwerben. Vor allem aber erhalten Sie wertvolle Impulse, auch für das eigene Studieneinfach. Wagen Sie den Blick über den Tellerrand! Das aktuelle Programm finden Sie auf unserer Webseite: [uni-tuebingen.de/de/63](https://uni-tuebingen.de/de/63)

## Studium Oecologicum



Wilhelmstraße 56, 72074 Tübingen

Leitung: Prof. Dr. Thomas Potthast und Dr. Luzia Sievi

NACHHALTIGKEIT LERNEN – ZUKUNFT GESTALTEN



Das Studium Oecologicum ist ein Lehrangebot zur Nachhaltigen Entwicklung für Studierende aller Fächer. Von den Grundlagen Nachhaltiger Entwicklung über Vertiefungsthemen wie Umweltrassismus, zukunftsfähige Energieversorgung und Ernährung bis hin zu sozialökologischer Stadtentwicklung und postkolonialen Perspektiven – im Studium Oecologicum können Sie interaktive Seminare belegen, die Nachhaltige Entwicklung in ihren verschiedenen Facetten thematisieren. Hier können Sie lernen, die Herausforderungen der Gegenwart zu analysieren und Lösungsansätze für eine gerechte und ökologisch tragbare Zukunft zu entwickeln.

Ab zwölf erworbenen Credit-Points können Sie das Zertifikat Studium Oecologicum erwerben, mit dem Ihnen grundlegende Kompetenzen im Bereich der Nachhaltigen Entwicklung bescheinigt werden.

Das Studium Oecologicum wird vom Kompetenzzentrum für Nachhaltige Entwicklung (KNE) und der Abteilung Überfachliche Bildung und berufliche Orientierung (TRACS) getragen. Bereits 2009 hat die Studierendeninitiative Greening the University e. V. das inter- und transdisziplinäre Kursprogramm initiiert. Im Transdisciplinary Course Program (TCP) sind die Kurse des Studium Oecologicum unter dem Schwerpunkt Nachhaltige Entwicklung mit den Kennziffern SOG bzw. SOT ausgeflaggt.

Weitere Informationen über das Studium Oecologicum sowie zum aktuellen Kursprogramm finden Sie auf unserer Webseite: [uni-tuebingen.de/de/206802](https://uni-tuebingen.de/de/206802)

[info.studium-oecologicum@uni-tuebingen.de](mailto:info.studium-oecologicum@uni-tuebingen.de)





# Hochschulsport

Institut für Sportwissenschaft  
 Wilhelmstraße 124, 72074 Tübingen  
[uni-tuebingen.de/de/174006](http://uni-tuebingen.de/de/174006)  
[hsp-info@ifs.uni-tuebingen.de](mailto:hsp-info@ifs.uni-tuebingen.de)

Der Hochschulsport (HSP) ist einer der größten Sportanbieter in der Region, mit wöchentlich angeleiteten (digitalen) Hochschulsportkursen aus über 40 Sportarten und 300 qualifizierten Übungsleitenden. Doch nicht nur das – der HSP setzt praktische und wissenschaftliche Impulse und spielt eine wichtige Rolle für das soziale Leben an den Hochschulen, in der Gesundheitsförderung, bei der Integration erstimmatrikulierter und internationaler Studierender bzw. internationaler Bediensteter, bei der überfachlichen Kompetenzvermittlung und als Lehr- und Lernfeld für Studierende. Das moderne Selbstverständnis des Tübinger Hochschulsports spiegelt sich im Motto „Health – Sports – Passion“ wider. Neben der Kernkompetenz im Bereich Sport werden gleichermaßen die Förderung von körperlicher und mentaler Gesundheit sowie die Leidenschaft bzw. das Engagement für zukunftsweisende gesellschaftliche Fragestellungen als wichtige Aufgabenfelder gesehen.

## Der moderne Hochschulsport bietet

- ▶ eine soziale Heimat für Universitätsangehörige, die gerade zum Studien- und Arbeitsstart hilfreich sein kann (Identifikationsfeld)
- ▶ eine Plattform für Integration der zahlreichen internationalen Studierenden und Beschäftigten (Integrationsfeld)
- ▶ einen wichtigen Bereich für den überfachlichen Kompetenzerwerb im komplexen System Hochschule (Lehr- und Lernfeld, ehrenamtliches Engagement)
- ▶ ein gesundes Studium durch Angebote im Rahmen des studentischen Gesundheitsmanagements (SGM BeTaBalance)



## KERNAUFGABE: SPORTPROGRAMM

Mit seiner Kernaufgabe trägt der HSP zur Steigerung der Lebensqualität bei, indem er sich durch ein umfassendes, vielfältiges und bedarfsorientiertes Sportangebot auszeichnet. Neben angeleiteten Kursen, Workshops und Exkursionen in Präsenz und digitalisiert bietet der Hochschulsport auch die Möglichkeit, selbst organisierten Sport zu treiben. Es stehen Einrichtungen des Instituts für Sportwissenschaft, von Sport- und Schwimmhalle über Finnbahn und Stadion mit Rundbahn, diversen Rasen-, Beach- und Tennisplätzen bis hin zu einer Kraft- und Fitnesshalle mit Kletterturm zur Verfügung. Die Hochschulsportkurse werden i. d. R. zwei Wochen vor Semesterbeginn auf der Webseite veröffentlicht. Die Angebote richten sich an Studierende und Bedienstete der Universität und sind kosten- und anmeldepflichtig. Die Anmeldung zu den Semesterkursen erfolgt online eine Woche vor Semesterstart. [uni-tuebingen.de/de/173937](http://uni-tuebingen.de/de/173937)

## BEREICHERUNG DER BILDUNGSLANDSCHAFT

Darüber hinaus ist der Hochschulsport nicht nur eine Bereicherung für die Sportlandschaft, sondern auch eine Bereicherung für die Bildungslandschaft und bietet einen idealen Ausgleich zur sitzenden Tätigkeit. Wir verstehen Bewegung als Element zur Steigerung des persönlichen Wohlbefindens, zum Erhalt der Gesundheit und der allgemeinen Leistungsfähigkeit sowie zur Persönlichkeitsentwicklung. Außerdem hat der HSP praxisorientierte Kurs- und Schulungsangebote, die der Vermittlung von Wissen und sozialen Kompetenzen auf einer breiten Basis dienen und einen wesentlichen Beitrag zur Qualifikation von Studierenden und ehrenamtlich Engagierten leisten. Durch Forschungsprojekte und als Kooperationspartner wird der wissenschaftliche Beitrag des HSP gewährleistet.





### FÖRDERUNG VON EHRENAMTLICHEM ENGAGEMENT

Die Förderung des ehrenamtlichen Engagements ist im Hochschulsport ebenfalls ein Bestandteil. Dabei sichern das Zusammenspiel von studentischem, ehrenamtlichem und hauptberuflichem Engagement die Kreativität, Innovation und gleichzeitig Kontinuität im partizipativen Peer-to-Peer-Ansatz.

### FÖRDERUNG DES WETTKAMPFSPORTS



Außerdem fördert der HSP den Wettkampfsport. Neben der Unterstützung von Leistungssportlerinnen und -sportlern bei der Vereinbarkeit von Sport und Studium, richtet er diverse Deutsche Hochschulmeisterschaften und andere Sportveranstaltungen aus und entsendet Sportlerinnen und Sportler zu nationalen und internationalen Wettkämpfen.

[uni-tuebingen.de/de/173943](http://uni-tuebingen.de/de/173943)

### FÖRDERUNG DER STUDENTISCHEN GESUNDHEIT



Nach dem Motto „Gesund Studieren zwischen Berg und Tal“ widmet sich das SGM BeTaBalance der bio-psycho-sozialen Gesundheit von Studierenden. Das SGM-Angebot ist vielfältig und umfasst Mitmachangebote, Workshops, Events, Seminare und Vieles mehr. Studentische Partizipation wird dabei großgeschrieben: In verschiedenen Netzwerken haben Studierende die Möglichkeit Gesundheitsangebote an der Universität Tübingen mitzugestalten.

[uni-tuebingen.de/de/183172](http://uni-tuebingen.de/de/183172)

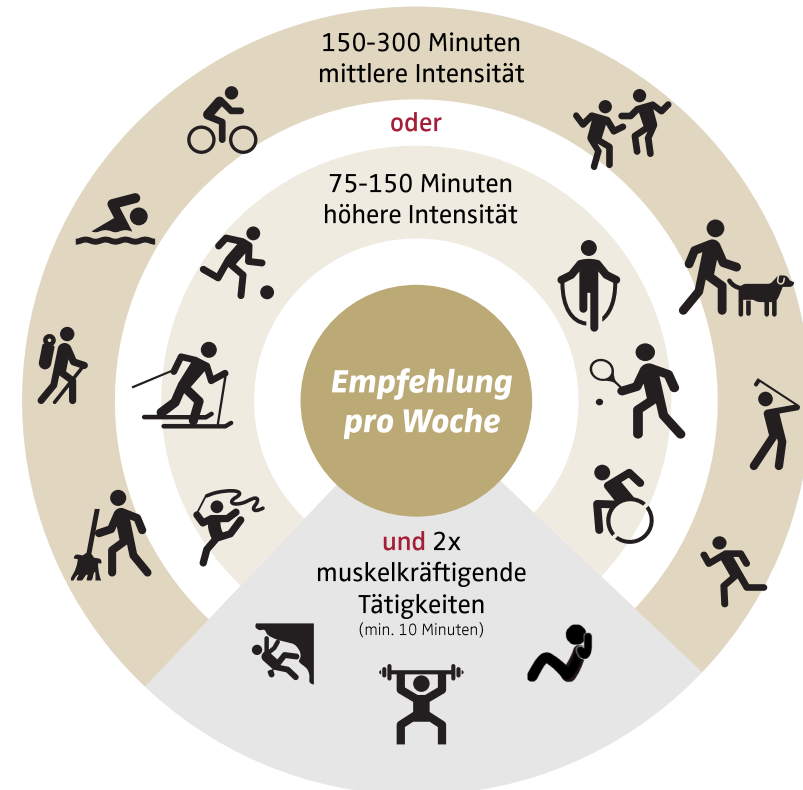

## Musik und Konzerte



### Collegium Musicum

Leitung: Universitätsmusikdirektor Philipp Amelung  
Schulberg 2 (Pfleghof), 72070 Tübingen

Das Collegium Musicum der Universität Tübingen bietet im Rahmen des Studium Generale Studierenden aller Fakultäten ein umfassendes Programm zur musikalischen Fortbildung an. Begleitend zur musikalischen Arbeit der Ensembles werden Kurse, Vorträge und Sonderveranstaltungen angeboten, die die praktische Arbeit theoretisch vertiefen und ergänzen sollen. Das Collegium Musicum besteht aus drei Ensembles:

### AKADEMISCHER CHOR



Der Akademische Chor erarbeitet in der Regel oratorische Werke, u. a. gemeinsam mit dem Akademischen Orchester, aber auch mit professionellen Ensembles. Für diesen Chor ist eine Aufnahmeprüfung erforderlich (leichte und anspruchsvolle Stimmübungen, eine leichte Phrase im Vom-Blatt-Singen). Aktuelle Informationen finden Sie unter: [uni-tuebingen.de/de/4015](http://uni-tuebingen.de/de/4015)

### CAMERATA VOCALIS



Der Kammerchor Camerata Vocalis widmet sich überwiegend anspruchsvoller a-cappella-Literatur. Als musikalischer Botschafter der Universität führten Konzertreisen den Chor bereits nach Griechenland, Brasilien, Marokko, Israel und Irland. Voraussetzung zur Teilnahme ist eine gute Stimme, die Fähigkeit des Vom-Blatt-Singens und die Bereitschaft, sich das Repertoire im Eigenstudium anzueignen. Weitere Informationen und den aktuellen Probenplan gibt es unter: [uni-tuebingen.de/de/4007](http://uni-tuebingen.de/de/4007)



### AKADEMISCHES ORCHESTER



Die ca. 90 Musikerinnen und Musiker des Akademischen Orchesters erarbeiten musikalisch anspruchsvolle und ambitionierte Programme, in der Regel ein rein sinfonisches Repertoire mit Schwerpunkt auf der Romantik. In Kooperation mit dem Akademischen Chor stehen aber auch immer wieder Oratorien auf dem Programm. Die Aufnahmeprüfung beinhaltet zwei Stücke freier Wahl (langsam und schnell, insgesamt ca. 10 Min.), hinzu kommt eine vorbereitete Stelle aus dem aktuellen Programm. [uni-tuebingen.de/de/4023](http://uni-tuebingen.de/de/4023)

Interesse geweckt? Informationen zum Vorsingen/Vorspielen gibt es hier: [uni-tuebingen.de/de/4033](http://uni-tuebingen.de/de/4033)

+49 7071 29-76096  
[collegium.musicum@uni-tuebingen.de](mailto:collegium.musicum@uni-tuebingen.de)  
[uni-tuebingen.de/de/3360](http://uni-tuebingen.de/de/3360)



**SCHOLA CANTORUM**

Die Schola Cantorum am Musikwissenschaftlichen Institut der Universität Tübingen pflegt unter Leitung von Prof. Dr. Stefan Johannes Morent den Gregorianischen Choral, also den einstimmigen, lateinischen liturgischen Gesang der römischen Kirche sowie weitere Formen der geistlichen Musik des Mittelalters. Die Schola probt im Semester wöchentlich und gestaltet immer wieder Gottesdienste und kleinere Konzerte mit.

**Interessierte männliche Sänger mit Sing-Erfahrung melden sich bei:**

Prof. Dr. Stefan Johannes Morent  
+49 7071 551889  
stefan.morent@uni-tuebingen.de

**KONZERTE DES KULTURREFERATS**

Seit über 70 Jahren organisiert das Kulturreferat der Universität Tübingen gemeinsam mit der Museumsgesellschaft Tübingen e. V. und der Stadt Tübingen klassische Konzerte im Festsaal der Universität, im Kloster Bebenhausen und im Silchersaal der Museumsgesellschaft. Jährlich sind es ca. 25 Klassik-Konzerte mit hochkarätigen internationalen Orchestern und Solisten in drei bewährten Reihen. Die Konzerte der Wintersaison von Oktober bis April sowie die Konzerte des Internationalen Pianistenfestivals im Mai finden im Festsaal der Universität in der Neuen Aula statt. Die Sommerkonzerte im Juni und Juli sind hingegen fest im Veranstaltungskalender des Klosters Bebenhausen verankert, während die Meisterkonzerte im Silchersaal stattfinden. Als besonderes Angebot erhalten Studierende auf die Konzertkarten im Vorverkauf eine Ermäßigung von 50%. Vor Konzertbeginn haben Studierende die Möglichkeit, etwaige Restkarten für nur 10 Euro zu erwerben (Last-Minute-Tickets).

**Kulturreferat der Universität Tübingen**

Leitung: Dr. h.c. Gudni A. Emilsson  
Büro und Kartenverkauf: Peer-Arne Arweiler  
Nauklerstraße 2, 72074 Tübingen  
Kartenverkauf, Reservierungen und Gutscheine  
+49 7071 29-74659  
+49 7071 26634

[kulturreferat@uni-tuebingen.de](mailto:kulturreferat@uni-tuebingen.de)  
[konzerte-tuebingen.de](http://konzerte-tuebingen.de)

**KARTEN-VORVERKAUF****Bürger- und Verkehrsverein Tübingen**

An der Neckarbrücke, 72072 Tübingen  
+49 7071 91360

**Kiosk Neue Aula**

Geschwister-Scholl-Platz /  
Wilhelmstraße 7, 72074 Tübingen  
+49 7071 29-74658

sowie bei allen anderen **Reservix-Vorverkaufsstellen**  
und online unter [konzerte-tuebingen.de](http://konzerte-tuebingen.de)



## Das Museum der Universität



Die Studierenden aller Fächer sind herzlich eingeladen, die vielfältigen Museen und Sammlungen der Universität kostenlos zu entdecken. Zu ihnen zählen vor allem das MUT Alte Kulturen auf Schloss Hohentübingen, das meistbesuchte Museum der Stadt und das einzige mit zwei UNESCO Weltkulturerbe-Einträgen und einem Guinness-Rekord. Nicht zu vergessen sind auch die Graphische Sammlung, die Paläontologische Sammlung, die Musikinstrumentensammlung, die mathematische Modellsammlung, die Zoologische oder die Mineralogische Sammlung – um nur wenige zu nennen.

Die Eberhard Karls Universität Tübingen birgt in ihren Forschungs-, Lehr- und Schausammlungen einen herausragenden Objektbestand. Die großartigen Schätze in rund 75 wissenschaftlichen Sammlungen zeichnen sich nicht nur durch ihr Alter und ihre universelle Vielfalt aus; in den zum Teil sogar größten universitären Fachkonvoluten Europas befinden sich auch weltweit singuläre Einzelstücke.

Aus diesem reichen Erbe erwachsen der Universität nicht nur Verpflichtungen, sondern auch große Chancen – nicht zuletzt für die Studierenden. Zu den Verpflichtungen gehört die Betreuung der Bestände in verantwortungsvoller Weise zu organisieren. Sie sollen für die Forschung zugänglich sein, für nachfolgende Generationen bewahrt werden und vor allem für die universitäre Lehre zur Verfügung stehen. Ein wichtiges Ziel ist es darüber hinaus, die Sammlungen stärker der Öffentlichkeit zugänglich zu machen. Die Universität hat deshalb im Jahr 2006 das Museum der Universität Tübingen MUT als Dachinstitution aller Sammlungen gegründet. Seit 2010 unterstützen Studierendenprojekte des MUT die Inventarisierung und Präsentation vernachlässigter Bestände sowie seit 2016 im Rahmen einiger Studiengänge ein Masterprofil „Museum & Sammlungen“.

Besuchen Sie die Sammlungen oder eine der Führungen, nutzen Sie das digitale Angebot und die vielfältigen Veranstaltungen des MUT! [unimuseum.de](http://unimuseum.de)



# Literatur und Kunst

Auch in den Bereichen Kunst und Literatur hat die Universität Tübingen viel zu bieten. Nutzen Sie die Programme des Zeicheninstituts oder des Studios Literatur und Theater (SLT) sowie der Poetik-Dozentur: Kreatives Schreiben, diskutieren über Literatur, große Autorinnen und Autoren lesen und mit ihnen sprechen ...

## STUDIO LITERATUR UND THEATER



Das Studio Literatur und Theater ist die einzige universitäre Literaturinstitution im deutschsprachigen Raum, die Studierenden aller Fachrichtungen ohne Eignungsprüfung offen steht. Es widmet sich allen Aspekten des kreativen Schreibens, Lesens, und Denkens: Vom gemeinsamen Diskutieren erster Schreibversuche bis zur Darbietung der eigenen Texte auf der Bühne.

Studierende aller Fachbereiche, mit einem ausgeprägten Interesse an Sprache und Literatur, können hier Kurse zu unterschiedlichen Spielarten des literarischen bzw. kreativen Schreibens belegen. Das Angebot richtet sich sowohl an Beginnende als auch Fortgeschrittene.

Ausgezeichnete Gastdozierende ergänzen die fixen Seminare des Studios. Die Arbeit mit Schriftstellerinnen und Schriftstellern, sowie Menschen aus Verlagswesen, Journalistik, Dramatik oder Lektorat bietet vielfältige Möglichkeiten der Horizonterweiterung und spannende Einblicke in den literarischen Betrieb der Gegenwart.

Alle Seminare können als Schlüsselqualifikationen bzw. als überfachliche Qualifikation angerechnet werden. Studierende der Rhetorik und der Germanistik können sich die erfolgreich absolvierten Seminare als Praxisseminare anrechnen lassen. Weiterhin gibt es die Möglichkeit, die künstlerische Ausbildung am SLT mit einem eigenständigen literarischen Projekt abzuschließen (Zertifikat).

[uni-tuebingen.de/de/26475](https://uni-tuebingen.de/de/26475)

## TÜBINGER POETIK-DOZENTUR



Die Tübinger Poetik-Dozentur bietet Studierenden, Universitätsangehörigen und allen Interessierten die Gelegenheit, herausragende Autorinnen und Autoren aus dem In- und Ausland kennenzulernen und mit ihnen ins Gespräch zu kommen. Sie initiiert und intensiviert damit den universitären Dialog über Fächergrenzen hinweg und lädt zum kulturellen Austausch zwischen Universität und Stadt, Universität und Region ein. Autorinnen und Autoren bieten jährlich – meist im November – Vorlesungen, Diskussionsveranstaltungen und Workshops an. Die Tübinger Poetik-Dozentur ist ein Projekt der Stiftung Würth. Sie wird seit 1996 am Deutschen Seminar der Universität Tübingen ausgerichtet.

[uni-tuebingen.de/de/10669](https://uni-tuebingen.de/de/10669)

## ZEICHENINSTITUT UND INVITED ARTIST



Das universitäre Zeicheninstitut wendet sich an interessierte Studierende aller Fakultäten, und fördert die kreativen Fähigkeiten, das genaue Beobachten und die Entwicklung neuer Perspektiven. Das Angebot, für das sich Studierende über das Transdisciplinary Course Program anmelden können, umfasst neben Portrait- und Aktzeichnen auch Malerei, Druckgrafik und Fotografie. Das Konzept des ‚Invited Artist‘ hat zum Ziel, in die Kunst und ihre Traditionen einzuführen, wobei der Blick auf die Besonderheiten und die Entwicklung in verschiedenen Kulturen gerichtet wird. Auch dieses Konzept, das Kreativität, künstlerisches Verständnis und kulturelle Diversität fördert, richtet sich an Studierende aller Fakultäten.

[uni-tuebingen.de/de/1754](https://uni-tuebingen.de/de/1754)

[unimuseum.uni-tuebingen.de/de/forschung-lehre/invited-artist](https://unimuseum.uni-tuebingen.de/de/forschung-lehre/invited-artist)



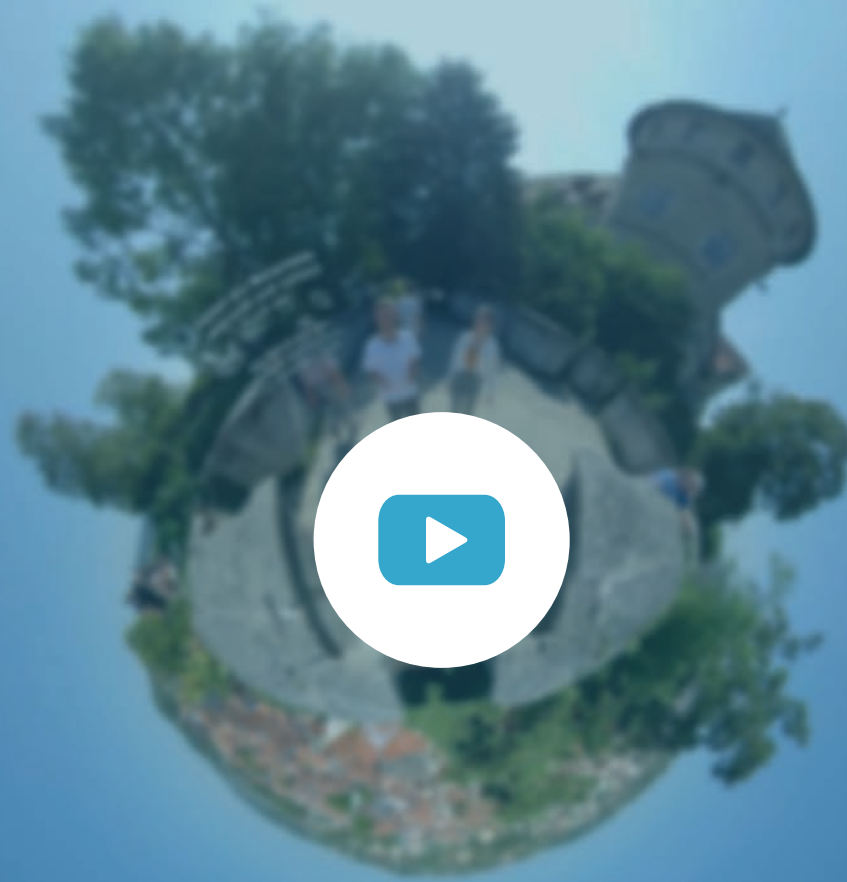



# Zentrum für Medienkompetenz: Unsere Redaktionen

Wilhelmstr. 50, 72074 Tübingen  
+49 7071 29-76710  
[uni-tuebingen.de/de/14835](http://uni-tuebingen.de/de/14835)  
[info@zfm.uni-tuebingen.de](mailto:info@zfm.uni-tuebingen.de)  
[instagram.com/zfmunitue](https://www.instagram.com/zfmunitue)

Mit CampusTV, dem Campusfunk Radio Micro-Europa, der Klimaredaktion und dem Blog Media Bubble bietet Ihnen das Zentrum für Medienkompetenz (ZFM) der Universität vier etablierte Redaktionen, in denen Sie journalistisch arbeiten können. Das Angebot richtet sich an Studierende aller Fakultäten. Studierende in den Bachelor-Studiengängen können für berufsfeldorientierende Schlüsselkompetenzen ECTS-Punkte erwerben.

## TÜBINGER CAMPUSFUNK RADIO MICRO-EUROPA



Der Tübinger Campusfunk Radio Micro-Europa produziert wöchentlich eine Sendung, die im Freien Radio Wüste Welle über UKW sowie als Livestream im Internet zu empfangen ist. Unsere Formate: Magazin, Studiogespräch, Hörspiel, Feature und musikalische Liveaufzeichnungen. In der redaktionellen Arbeit vertiefen Sie ihre Kenntnisse in den Bereichen journalistisches Arbeiten, Recherche, Aufnahmetechnik, Schnitt und Endproduktion.

## BLOG MEDIA BUBBLE



Der studentische Blog Media Bubble bearbeitet Themen aus dem Bereich Medienkritik, Medienwissenschaft und Medienpraxis. Media Bubble präsentiert sich multimedial, d. h. ne-

ben den Texten stehen auch immer Bilder, Videos, Grafiken oder Animationen. Ein weiterer Schwerpunkt ist der Instagram-Kanal von Media Bubble. Die Redaktion wird von studentischen Tutorinnen und Tutoren geleitet. [media-bubble.de](https://www.media-bubble.de)

## CAMPUS TV



Bei CampusTV lernen Sie unter professioneller Anleitung, Bewegtbildbeiträge zu erstellen und Fernsehsendungen zu produzieren. Neben YouTube bespielen Sie auch Social Media-Plattformen. Je nach strategischem Kommunikationszweck stellen Sie Umfragen, Interviews, Reels, Animationen oder Erklärfilme her. CampusTV dient dabei als Experimentierfeld für neue Kommunikationsformen im Feld des Journalismus. CampusTV bietet zu Semesterbeginn einen Grundlagenkurs und danach die regelmäßige redaktionelle Mitarbeit an.

## KLIMAREDAKTION



Auch die Klimaredaktion wird von studentischen Tutorinnen geleitet und produziert Content für verschiedenste audiovisuelle Genres: Podcast, Video oder Social Media. Die Klimaredaktion bündelt, vernetzt und kommuniziert konkrete Klimaschutz-Aktivitäten, Lehrangebote und Forschungsergebnisse in journalistischen Formaten und als Multiplikatorin innerhalb und außerhalb der Universität. Email: [kurt.schneider@uni-tuebingen.de](mailto:kurt.schneider@uni-tuebingen.de)





## Studentische Selbstverwaltung

Verfasste Studierendenschaft, Clubhaus  
Wilhelmstraße 30, 72074 Tübingen



### DIE VERFASSTE STUDIERENDENSCHAFT

Alle an der Universität Tübingen immatrikulierten Studierenden bilden die Verfasste Studierendenschaft (VS) – auch Du! Die VS ist eine rechtsfähige Körperschaft und verwaltet sich selbst.

#### Zu den Aufgaben gehören unter anderem

- ▶ Vertretung der Interessen der Studierenden in hochschulpolitischen, fachlichen und fächerübergreifenden sowie in sozialen, wirtschaftlichen und kulturellen Angelegenheiten
- ▶ Förderung der politischen Bildung und des Meinungsaustausches unter den Studierenden zu politischen Themen
- ▶ Abbau von Benachteiligungen innerhalb der Studierendenschaft

Weitere Infos:

[buero@stura-tuebingen.de](mailto:buero@stura-tuebingen.de)

[vs-tuebingen.de](https://vs-tuebingen.de)

[@vs\\_tuebingen](https://www.instagram.com/vs_tuebingen)

Das zentrale Organ der VS ist der Studierendenrat (StuRa). Auch in den einzelnen Fachbereichen vertreten sich die Studierenden selbst über die Fachschaften. Die VS finanziert ihre Arbeit durch die Semesterbeiträge.

### DER STUDIERENDENRAT (STURA)

Der StuRa wird jährlich von allen Studierenden gewählt und ist gewissermaßen das Parlament der VS. Die 21 Vertreterinnen und Vertreter des StuRa kommen in der Regel aus verschiedenen hochschulpolitischen Gruppen und den Fachschaften.

Der Studierendenrat vertritt die Interessen der Studierendenschaft gegenüber Universität und Öffentlichkeit. Er finanziert Veranstaltungen, z. B. die Menschenrechtswoche oder das RACT!-Festival, organisiert Kooperationen, z. B. das Carsharing mit teilAuto und ermöglicht Studierenden in Notlage, mit dem Notlagenstipendium ihr Studium auch in Krisenzeiten fortzuführen.

Der StuRa trifft sich regelmäßig zu offenen Sitzungen im Clubhaus in der Wilhelmstraße, an denen man auch online teilnehmen kann.

Weitere Infos zum StuRa:

[buero@stura-tuebingen.de](mailto:buero@stura-tuebingen.de)

[vs-tuebingen.de](https://vs-tuebingen.de)

### FÖRDERUNG

Alle Studierenden und Gruppen können für ihre Projekte, die den Studierenden zugutekommen, finanzielle Förderung vom StuRa beantragen. So werden beispielsweise Vortrags- oder Diskussionsveranstaltungen, Filmvorführungen, Aktionstage und Filmfestivals, selbstorganisierte Seminare (ohne ECTS) und studentische Medien, wie beispielsweise die Studierendenzeitschrift Kupferblau, gefördert.





## ARBEITSKREISE

Die inhaltliche Arbeit des StuRa findet in Arbeitskreisen statt, die für alle Studierenden offen sind. Es gibt Arbeitskreise zu u. a. diesen Themen:

- ▶ Presse und Öffentlichkeitsarbeit
- ▶ Finanzen
- ▶ Politische Bildung
- ▶ RACT!-Festival
- ▶ Gleichstellung
- ▶ Studium und Lehre
- ▶ Cafeteria
- ▶ ...

Du bist herzlich eingeladen, mitzumachen und deine Ideen einzubringen!

## VOLLVERSAMMLUNGEN UND URABSTIMMUNGEN

Jedes Semester findet eine studentische Vollversammlung statt, die vom StuRa organisiert wird. An dieser können und sollen alle Studierenden mitwirken, um dadurch auf Universitätsebene aktiv mitzubestimmen. Dadurch sind sie wichtige basisdemokratische Institution der VS. Dort werden zum Beispiel richtungsweisende Beschlüsse der VS gefasst, Stellungnahmen beschlossen oder Forderungen an die Universität gestellt.

## FACHSCHAFTEN



In den Fächern finden sich Studierende in sogenannten Fachschaften zusammen. Sie sind das Sprachrohr der Studiengänge, setzen sich dabei für die Interessen der Studierenden in ihrem jeweiligen Bereich ein und vertreten sie in den Gremien ihrer Fakultät. Darunter fällt beispielsweise die Mitarbeit bei Prüfungsordnungen sowie die Beratung ihrer Mitstudierenden. Die Fachschaften organisieren Kulturevents, Vorträge, (Clubhaus-) Partys und Erstsemesterveranstaltungen, wie Erstiwochen oder -hütten. Sie sind für alle Studierenden eines Faches offen und freuen sich stets über neue Gesichter. Bei Fragen oder Interesse besucht am besten direkt eine Sitzung eurer Fachschaft.

Der Zusammenschluss der Fachschaften ist die Fachschaftenvollversammlung (FSVV), die sich jeden Montag öffentlich um 18 Uhr c.t. im Clubhaus bzw. über Zoom trifft, um sich mit uniweiten Studienangelegenheiten und hochschulpolitischen Themen auseinanderzusetzen. Auch dazu bist du gerne eingeladen!

Mehr Infos zur FSVV: [fsrvv.de](https://fsrvv.de)



# LEBEN IN TÜBINGEN

## „Unsere Stadt ist eine Universität.“

Die Universitätsstadt im Zentrum Baden-Württembergs hat neben ihrer Postkarten-Neckarfront und idyllischen Gassen weit mehr zu bieten als bloße Kulisse.

Seit jeher prägen Studierende das Tübinger Stadtbild. 1964 studierte jeder vierte Einwohner an der hiesigen Universität. Vieles ist heute noch wie vor knapp 60 Jahren: Wochenmarkt vor dem Rathaus, gesprächige Weinbauern, Studierende in Wohnungsnot, erlesene Buchhandlungen und der Posaunenchor auf der Stiftskirche. Stocherkahnfahrten um die Neckarinsel sind nach wie vor eines der Highlights – nicht nur für Touristen. Die Neckarmauer, der Alte Botanische Garten (Bota) und der Holzmarkt dienen als zentrale Treffpunkte.

Doch auch so manches hat sich in Tübingen verändert. Die Stadt ist moderner geworden und so, Hand in Hand, die Universität. 2016 startete die Forschungskooperation „Cyber Valley“ zum Thema Künstliche Intelligenz (KI). Neben der Universität Tübingen beteiligen sich weitere Partner aus Politik, Wissenschaft und Wirtschaft an dem Projekt. Das Universitätsklinikum Tübingen gilt als eines der renommiertesten und innovativsten deutschlandweit und ist mit über 10.000 Mitarbeitenden der größte Arbeitgeber der Region.

Für eine Mittelstadt von gut 91.000 Einwohnern hat Tübingen ein sehenswertes Kulturangebot: zwei Museen, zwei Theater, drei Kinos und zahlreiche weitere Ausgeh- und Erlebnismöglichkeiten. Viele Studierende engagieren sich neben ihrem Studium in sozialen Bereichen und für Kultur- und Bildungsangebote der Stadt.

Wer mehr über Tübingens studentisch geprägte Geschichte wissen möchte, dem sei die Doku „**Tübingen – Jeder Vierte ein Student 1964**“ in der ARD Mediathek empfohlen.

Im Folgenden finden Sie Tipps und wichtige Adressen zur Wohnungssuche, Studienfinanzierung und Mobilität in Tübingen.



Retro '64

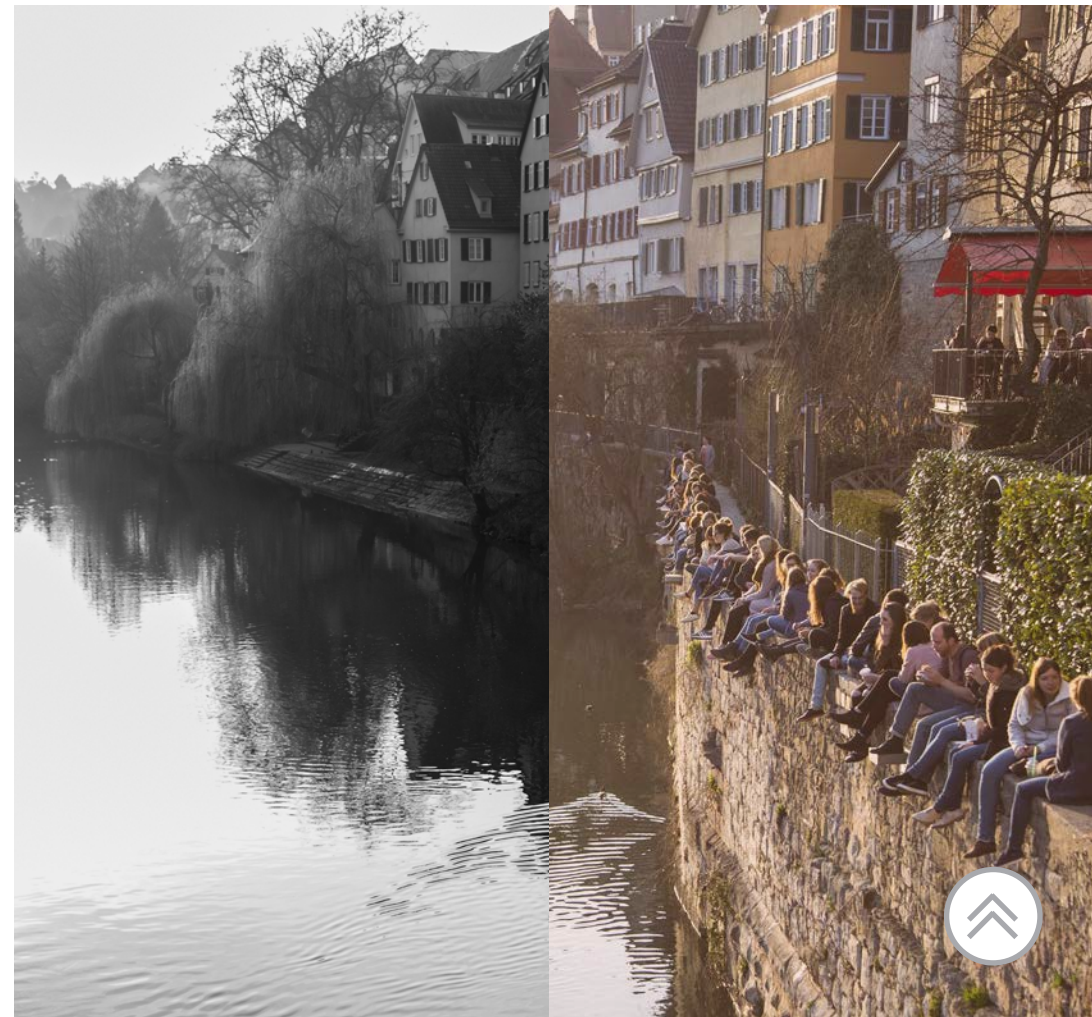

## Finanzierung

Semesterbeiträge, Bücher, Exkursionen, Miete, Kneipentour – das Studierendenleben will bezahlt sein. Diverse Anlaufstellen helfen bei Beratung und Finanzierung.

### BAFÖG



Je nach persönlicher Situation können Sie Studienförderung nach dem Bundesausbildungsförderungsgesetz (BAföG) beantragen. Die Mitarbeiterinnen und Mitarbeiter des Amts für Ausbildungsförderung im Studierendenwerk Tübingen-Hohenheim helfen Ihnen bei allen Fragen rund um die Antragstellung gerne weiter. Auch für die Auslandsförderung für den Bereich Türkei und große Teile Asiens ist das Studierendenwerk Tübingen-Hohenheim zuständig.

#### Amt für Ausbildungsförderung

Listplatz 1, 72764 Reutlingen  
+49 7121 68088-0

[bafoeg@sw-tuebingen-hohenheim.de](mailto:bafoeg@sw-tuebingen-hohenheim.de)  
[my-stuwe.de/bafoeg/](http://my-stuwe.de/bafoeg/)



#### Telefonische Sprechzeiten des InfoPoints Reutlingen:

Montag – Donnerstag	09.00 – 12.00 Uhr
Dienstag	13.00 – 15.30 Uhr

#### BAföG-InfoPoint

Im ehemaligen Oberschulamt, Keplerstraße 2, 72074 Tübingen  
[my-stuwe.de/bafoeg/bafoeg-ansprechpartner/](http://my-stuwe.de/bafoeg/bafoeg-ansprechpartner/)

#### Öffnungszeiten:

Montag und Mittwoch	10.00 – 11.30 Uhr und 13.00 – 15.00 Uhr
Dienstag und Donnerstag	10.00 – 11.30 Uhr



### Auslandsförderung (Türkei und Teile Asiens)

Bismarckstraße 24, 72764 Reutlingen  
+49 7121 94770

[auslandsbafoeg@sw-tuebingen-hohenheim.de](mailto:auslandsbafoeg@sw-tuebingen-hohenheim.de)  
[my-stuwe.de/auslandsbafoeg](http://my-stuwe.de/auslandsbafoeg)

### DARLEHEN



Zur Finanzierung Ihres Studiums oder zur Überbrückung von Engpässen (z. B. in Prüfungsphasen) können Sie Darlehen und Kredite in Anspruch nehmen. Die Abteilung Ausbildungsförderung des Studierendenwerks berät Sie gern.

#### Studierendenwerk Tübingen-Hohenheim

Abteilung Ausbildungsförderung  
Listplatz 1, 72764 Reutlingen  
+49 7121 68088-14

[darlehen@sw-tuebingen-hohenheim.de](mailto:darlehen@sw-tuebingen-hohenheim.de)  
[my-stuwe.de/studienkredite](http://my-stuwe.de/studienkredite)



#### Telefonische Sprechzeiten:

Dienstag	09.00 – 11.00 Uhr
Mittwoch	13.30 – 15.30 Uhr





## Deutschlandstipendium

Förderung besonders begabter und leistungsfähiger Studierender

Das „Deutschlandstipendium“ ist ein bundesweites Stipendienprogramm, das vom Bund und privaten Mittelgebern gemeinsam getragen wird. Im Rahmen dieses Stipendienprogramms können sich besonders begabte und leistungsorientierte Studierende für eine Förderung in Höhe von 300 Euro monatlich bewerben. Die Anzahl der jährlich zu vergebenden Stipendien ist dabei abhängig von der Höhe der durch die Universität eingeworbenen Mittel. Im Sommersemester 2025 konnten an der Universität Tübingen 200 Stipendien vergeben werden. Ausgeschrieben werden die Stipendien jeweils einmal jährlich im November, die Vergabe erfolgt ab April jeweils für ein Jahr.

Die Förderhöchstdauer richtet sich grundsätzlich nach der Regelstudienzeit und kann nur in begründeten Fällen darüber hinaus gewährt werden. Eine Verlängerung der Förderhöchstdauer muss unter Nennung der Gründe schriftlich beantragt werden. Die Bewerbung ist für den Studiengang möglich, in dem die Einschreibung erfolgt oder beantragt ist.

Das Stipendium wird monatlich als nicht rückzahlbarer Zuschuss ausgezahlt. Anträge auf Verlängerung sind im Rahmen einer Neubeartragung zum Folgezeitraum möglich. Die Vergabe der Stipendien erfolgt einkommensunabhängig und ist mit der Förderung nach dem BAföG kombinierbar.

Informationen zu den Bewerbungsvoraussetzungen und -fristen sowie zu den Vergabemodalitäten an der Universität Tübingen: [uni-tuebingen.de/de/21268](https://uni-tuebingen.de/de/21268)

Informationen zum Deutschlandstipendium erhalten Sie auch auf der Internetseite des Bundesministeriums für Bildung und Forschung: [deutschlandstipendium.de](https://deutschlandstipendium.de)

Weitere Stipendien: [uni-tuebingen.de/de/112600](https://uni-tuebingen.de/de/112600)

### JOBS



Sie wollen sich etwas dazuverdienen und suchen einen Nebenjob? Beachten Sie bitte, dass eine Arbeitsaufnahme neben dem Studium grundsätzlich nur bis zwanzig Stunden pro Woche erlaubt ist. Die Jobvermittlung der Agentur für Arbeit unterstützt Sie bei der Suche:

#### Agentur für Arbeit Tübingen

Konrad-Adenauer-Straße 12, 72072 Tübingen

+49 800 4 5555 00 (gebührenfrei)

[tuebingen.jobvermittlung@arbeitsagentur.de](mailto:tuebingen.jobvermittlung@arbeitsagentur.de)

#### Ausschreibungen für studentische Hilfskraftstellen (HiWis)

[uni-tuebingen.de/de/108817](https://uni-tuebingen.de/de/108817)

#### Praxisportal – die Job- und Praktikumsbörse der Universität Tübingen

<https://www.praxisportal.uni-tuebingen.de/>

#### Gastronomie und Kultur in Tübingen

Hier werden regelmäßig Minijobs für Studierende angeboten. Scheuen Sie sich nicht vor Ort spontan nachzufragen.





## Wohnen

Wohnheim, WG oder eigene Bleibe? Schauen Sie sich frühzeitig vor Vorlesungsbeginn auf dem Wohnungsmarkt um.

### STUDIERENDENWERK TÜBINGEN-HOHNHEIM A.D.Ö.R.

Das Studierendenwerk Tübingen-Hohenheim bietet rund 3.700 Wohnheimplätze in Tübingen an, darunter auch das Studentendorf Waldhäuser Ost mit rund 1.700 Wohnheimplätzen. Genaue Angaben zu den einzelnen Wohnheimen sowie einen Online-Bewerbungsantrag finden Sie auf der Webseite des Studierendenwerks.

#### Wohnheimverwaltung

Fichtenweg 5, 72076 Tübingen  
+49 7071 96970

[wohnheimverwaltung@sw-tuebingen-hohenheim.de](mailto:wohnheimverwaltung@sw-tuebingen-hohenheim.de)  
[my-stuwe.de/wohnen/wohnheime-tuebingen](http://my-stuwe.de/wohnen/wohnheime-tuebingen)



#### Öffnungszeiten:

Montag und Mittwoch	09.00 – 11.30 Uhr
Donnerstag	13.30 – 15.30 Uhr

#### Privatzimmervermittlung

Das Studierendenwerk Tübingen-Hohenheim bietet für den Standort Tübingen eine Online-Plattform für die Vermittlung von Privatzimmern als besonderen Service an.

Telefonzeiten Dienstag und Donnerstag von 10.30 – 11.30 Uhr  
+49 7071 9697-45

[privatzimmervermittlung@sw-tuebingen-hohenheim.de](mailto:privatzimmervermittlung@sw-tuebingen-hohenheim.de)  
[my-stuwe.de/wohnen/privatzimmervermittlung](http://my-stuwe.de/wohnen/privatzimmervermittlung)



### TÜBINGER STUDENTENWERK E.V.

Vier der Tübinger Wohnheime gehören zum Studentenwerk e. V. Die Wohnheimplätze werden nur teilweise auf Antrag vergeben, in zwei selbstverwalteten Häusern können Sie sich direkt bei den Bewohnern und Bewohnerinnen auf freierwerbende Zimmer bewerben. Auf den Internetseiten des Studierendenwerks finden Sie die aktuellen Informationen.

Rümelinstraße 8, 72070 Tübingen  
+49 7071 92490

[kontakt@stuwe-tuebingen.de](mailto:kontakt@stuwe-tuebingen.de)  
[stuwe-tuebingen.de](http://stuwe-tuebingen.de)



### LINKS ZUR ZIMMERSUCHE

Es gibt eine Vielzahl anderer Wohnheime, z. B. von Vereinen, kirchlichen oder privaten Trägern. Einen ersten Überblick über das Angebot und zahlreiche weiterführende Links bietet Ihnen die Webseite zum studentischen Wohnen unter: [uni-tuebingen.de/de/105](http://uni-tuebingen.de/de/105)

In der Lokalzeitung Schwäbisches Tagblatt können Sie jeweils mittwochs und samstags Inserate lesen und natürlich auch selbst aufgeben: [www.tagblatt.de/anzeigen](http://www.tagblatt.de/anzeigen)

Eine beliebte Anlaufstelle für private Zimmerangebote bzw. -gesuche: [wg-gesucht.de](http://wg-gesucht.de)



# Essen

## Mensen und Cafeterien



Drei-Gang-Menü oder ein Kaffee zwischendurch – die Gastronomie des Studierendenwerks bietet eine reichhaltige Auswahl für den großen und kleinen Hunger mit vegetarischen und veganen Optionen. Außerhalb der Öffnungszeiten der Mensen und Cafeterien haben Sie die Möglichkeit, sich an Automatenstationen zu bedienen. Bezahlen können Sie überall bargeldlos mit Ihrem Studierendenausweis. Wenn Sie sich für Autoload registriert haben, können Sie Guthaben direkt an der Kasse ganz ohne Bargeld auf Ihren Ausweis aufladen. Alternativ gibt es Karten-Aufwerter.

Die Mensen des Studierendenwerks finden Sie in Tübingen überall vor Ort – so liegt die Mensa „Prinz Karl“ mitten in der Altstadt. Ein Besuch in dem historischen Gebäude – die Mensa ist eine der ältesten in Deutschland – lohnt sich. Wenn Sie „auf dem Berg“ bei den naturwissenschaftlichen Instituten unterwegs sind, können Sie sich in der Mensa und Cafeteria „Auf der Morgenstelle“ versorgen. Seit dem Wintersemester 2024/2025 erstrahlt die Mensa Wilhelmstraße in neuem Glanz. Warme Essensangebote und eine moderne Kaffeebar gibt es auch in der Cafeteria Wilhelmstraße. Wer möchte, kann nach dem Mittagessen seinen Kaffee in der Cafeteria Neophilologicum im Brechtbau, in der Unibibliothek oder im Theologicum genießen.

Die Mensaspisepläne und genauen Öffnungs- und Essensausgabezeiten der einzelnen Mensen und Cafeterien finden Sie unter: [my-stuwe.de/mensa](https://my-stuwe.de/mensa)

**Mensa und Cafeteria Prinz Karl**  
Hafengasse 6, 72074 Tübingen

**Mensa und Cafeteria Morgenstelle**  
Auf der Morgenstelle 26, 72076 Tübingen

**Mensa und Cafeteria Wilhelmstraße**  
Wilhelmstraße 13, 72074 Tübingen

**Cafeteria in der Universitätsbibliothek (UB)**  
Wilhelmstraße 32, 72074 Tübingen

**Cafeteria Theologicum**  
(mit Automatenstation)  
Liebermeisterstraße 12, 72076 Tübingen

**Cafeteria Neophilologicum**  
(mit Automatenstation)  
Wilhelmstraße 50, 72074 Tübingen

Neben diesen Einrichtungen des Studierendenwerks locken auf dem Campus und in der Altstadt auch zahlreiche Restaurants, Imbisse und Kneipen mit günstigen Angeboten für Studierende.





# Mobilität

Falls das Fahrrad mal stehen bleibt: Bus, SAM, Carsharing – Tübingen ist gerüstet.

## VERKEHR



Mit dem Semesterticket sind Sie sechs Monate lang im gesamten Netz des örtlichen Verkehrsverbunds naldo (Neckar-Alb-Donau) mobil – und das deutlich günstiger als mit vergleichbaren Monatskarten. Es gilt in allen Bussen und Bahnen der Landkreise Tübingen, Reutlingen, Zollernalbkreis und Sigmaringen. Beim Kauf müssen Sie die „Bescheinigung für das Semesterticket“ abgeben. Diese drucken Sie mit Ihren Zugangsdaten über das alma-Portal aus.

Ohne Semesterticket fahren Sie innerhalb der sogenannten „Freizeitregelung“ (u. a. werktags ab 19.00 Uhr, samstags, sonntags und feiertags ganztägig) im gesamten naldo-Gebiet kostenlos mit Bus und Bahn. Für die „Freizeitregelung“ dient die entsprechende Studienbescheinigung und der Studierendenausweis mit Aufdruck des naldo-Symbols als Nachweis bei einer Fahrscheinkontrolle. Diese müssen Sie vorzeigen können.

Zusätzlich gibt es das Deutschlandticket JugendBW für Studierende unter 27 Jahren. Hier können Sie den gesamten Nahverkehr in ganz Deutschland nutzen.

Das Semesterticket erhalten Sie im naldo-Online-Ticket-Shop, an allen Verkaufsstellen des Tübinger und Reutlinger Stadtverkehrs, bei Omnibus Groß in Rottenburg und an den Verkaufsstellen der Deutschen Bahn (auch online). Das Ticket gilt nur in Kombination mit einem gültigen Studierendenausweis. Infos und aktuelle Preise unter: [naldo.de](https://naldo.de)

## STADTBUS



Mit den Bussen des Tübinger Stadtverkehrs sind Sie gut unterwegs: Die meisten Stadtteile werden mit mindestens halbstündlicher Frequenz angefahren, nach Waldhäuser Ost fahren sogar bis zu 20 Busse pro Stunde. Und auch nachts kommen Sie mit den Nachtbussen sicher nach Hause. Die Busse des Tübinger Stadtverkehrs können Sie mit dem Semesterticket ohne Aufpreis nutzen. Infos unter: [tuebus.de](https://tuebus.de)

## CARSHARING



Wenn Sie kein eigenes Auto haben, aber ab und zu ein Fahrzeug nutzen möchten, können Sie sich fürs Carsharing anmelden. Bei der Tübinger Initiative teilAuto steht Ihnen ein Fuhrpark vom E-Auto über Kleinwagen bis zum Kleinbus zur Verfügung – für Studierende sogar zu besonders günstigen Tarifen: [teilauto-neckar-alb.de](https://teilauto-neckar-alb.de)  
Eine umweltschonende Alternative bieten die Stadtwerke Tübingen mit dem Verleih von E-Autos über COONO E-Carsharing: [coono-sharing.de](https://coono-sharing.de)

## TRANSPORTERVERLEIH

Wenn Sie Größeres transportieren müssen: TeilAuto Neckar-Alb stellt auch einen Opel Movano und eine Reihe anderer Transporter zu günstigen Konditionen zur Verfügung.





### FÜR NACHTSCHWÄRMER



Der Tübinger Nachtbus fährt täglich zwischen Mitternacht und 3.00 Uhr morgens auf einem speziellen Liniennetz, das fast alle Stadtteile einschließt. In den Nächten zwischen Donnerstag und Sonntag sowie vor Feiertagen fährt er bis 4.00 Uhr morgens. An Heiligabend und in der Silvesternacht fährt der Tübinger Nachtbus nach einem Sonderfahrplan. Zentrale Haltestelle ist der Omnibusbahnhof. Weitere Umsteigemöglichkeiten gibt es an den Haltestellen Nonnenhaus/Wilhelmstraße. Der Nachtbus fährt stündlich. Einige Wohngebiete werden von zwei Linien im 30-Minuten-Takt angefahren.

Für den Tübinger Nachtbus gilt der normale Tarif. Alle Zeitkarten (auch das naldo-Semesterticket) sind uneingeschränkt gültig. Werktags ab 19.00 Uhr sowie ganztägig an Samstagen, Sonntagen und Feiertagen reicht die Vorlage der entsprechenden Studienbescheinigung zur kostenfreien Mitfahrt. Im Nachtbus ist die Mitnahme von Fahrrädern auf festgelegten Streckenabschnitten möglich (siehe Fahrradmitnahme im TüBus).

Informationen zum Streckennetz des Tübinger Nachtbusses finden Sie auf den Seiten des Tübinger Stadtverkehrs unter: [tuebus.de/fahrplan-und-liniennetz/nachtbus.html](https://tuebus.de/fahrplan-und-liniennetz/nachtbus.html)

### DER TÜBINGER NACHT-SAM



Der Tübinger Nacht-SAM ist ein Nachtsammeltaxi, das Sie nach vorheriger telefonischer Anmeldung von Sammelhaltestelle zu Sammelhaltestelle oder – außerhalb des Stadtzentrums – auch direkt von Haus zu Haus bringt. Der Nacht-SAM fährt innerhalb des Stadt-

gebiets Tübingen einschließlich der Stadtteile täglich von 0.00 – 06.00 Uhr zu festen Abfahrtszeiten. Für den Nacht-SAM gilt nicht der normale Tarif. Zeitkarten gelten ebenfalls nicht, man erhält mit ihnen aber eine Ermäßigung auf den Nacht-SAM Tarif. Weitere Informationen: [tuebus.de/fahrgastinformationen/sammel-anruf-mietwagen-sam.html](https://tuebus.de/fahrgastinformationen/sammel-anruf-mietwagen-sam.html)

### TAG-SAM



Der Tag-SAM (Anruf-Sammelverkehr) ist ein zusätzlicher Service des Stadtverkehrs Tübingen. Die Fahrten werden im Rahmen des Linienfahrplans (Stadtgebiet Tübingen einschließlich Stadtteile) durchgeführt und sind mit „R9“ gekennzeichnet. SAM-Fahrten werden mit einem Auto oder mit einem Kleinbus mit bis zu acht Sitzplätzen durchgeführt. Für den Tag-SAM gelten die Tarife des Linienverkehrs. Aus technischen Gründen können jedoch die ermäßigten Tarife bei Bezahlung mit Geld-Karte oder naldo-Card nicht angewandt und keine 4er-Karten, Tagestickets und naldo-Wabentarif-Fahrscheine ausgegeben werden. Auf Wunsch erstellt das Fahrpersonal eine Quittung für Einzelfahrscheine, die zum kostenlosen Umsteigen auf Bus und Bahn innerhalb des Stadttarifs Tübingen berechtigt.

Für Tag und Nacht-SAM gelten besondere Beförderungsbedingungen; diese finden Sie im Internet unter:

[tuebus.de/fahrgastinformationen/sammel-anruf-mietwagen-sam.html](https://tuebus.de/fahrgastinformationen/sammel-anruf-mietwagen-sam.html)

Bitte melden Sie Ihren Fahrtwunsch für Tag und Nacht-SAM mindestens 30 Minuten vor Abfahrt an unter: **+49 7071 920555**



# LINIENNETZPLAN STADTNETZ TÜBINGEN



Für Fahrten im Stadtnetz Tübingen gilt der Stadttarif Tübingen

naldo – Fahrplanauskunft:  
Telefon 07471 93019696

Fahrplanauskunft  
Baden-Württemberg:  
Telefon 0711 93383800  
Fahrplanauskünfte für ganz Baden-Württemberg erteilt der bwtarif-Kundenservice telefonisch rund um die Uhr zum Ortstarif.

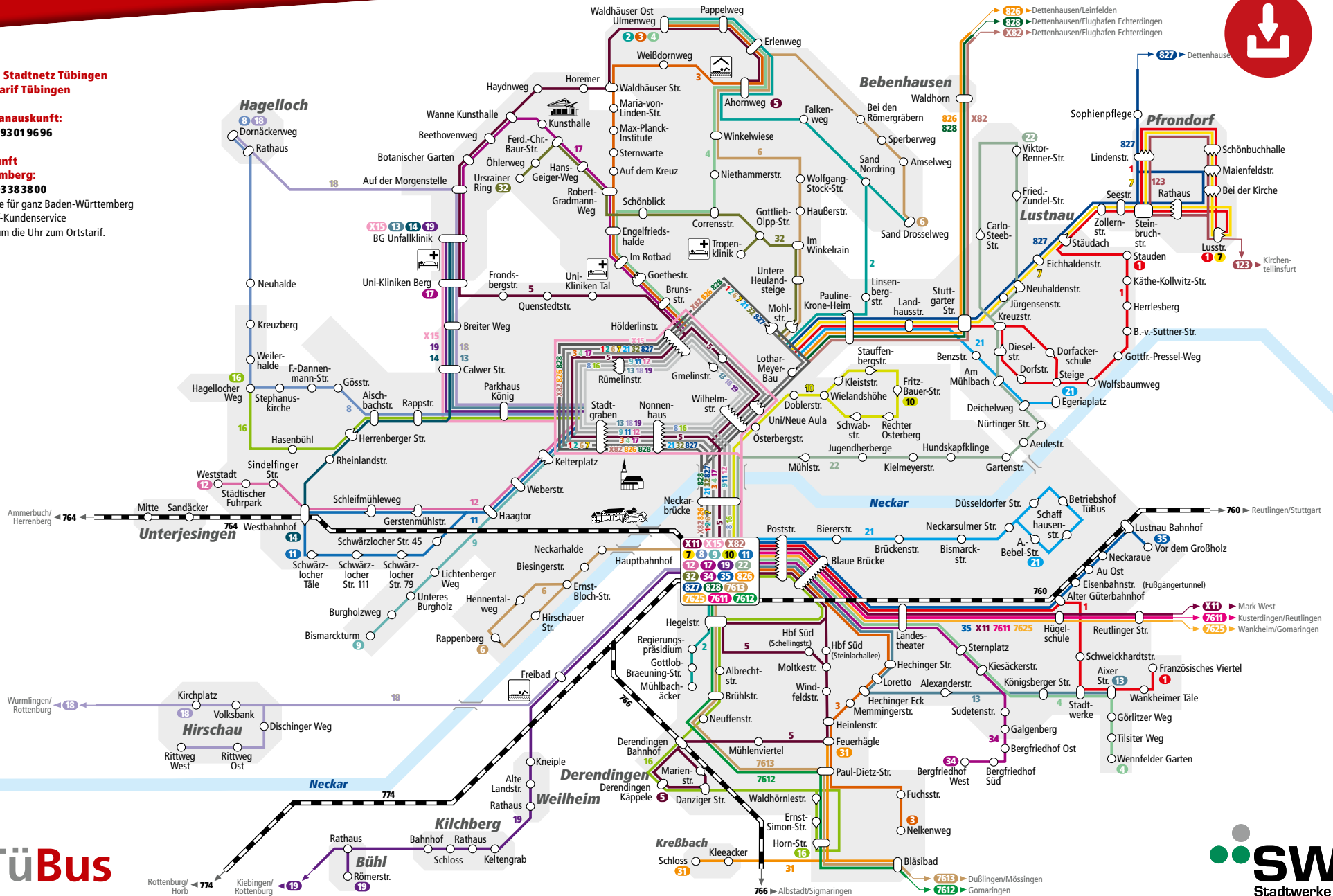

Stand: 30. März 2025; Herausgeber: Verkehrsverbund Neckar-Ab-Donaue GmbH



WIR WIRKEN MIT.



## Lagepläne online



Hier finden Sie alle wichtigen Adressen und Lagepläne:  
[uni-tuebingen.de/de/655](https://uni-tuebingen.de/de/655)

- ▶ Dezernate
- ▶ Fakultäten
- ▶ Hörsaalgebäude
- ▶ Morgenstelle
- ▶ Kliniken und Medizinische Einrichtungen
- ▶ Barrierefreie Zugänge
- ▶ Servicestellen
- ▶ Zentrale Einrichtungen
- ▶ Bibliotheken und Archive
- ▶ Mensen und Cafeterien
- ▶ Museen, Sammlungen und Gärten

**BEHALTEN SIE STETS DIE ORIENTIERUNG !**

## Glossar online



Die Universität Tübingen von A-Z:  
[uni-tuebingen.de/de/343](https://uni-tuebingen.de/de/343)

- ▶ attempo! - Das Forschungsmagazin
- ▶ Botanischer Garten
- ▶ Cafeterien und Mensen
- ▶ Diversitätsorientiert
- ▶ Exzellenzstrategie
- ▶ Fundsachen
- ▶ Gleichstellungsplan
- ▶ Hochschulrat
- ▶ Institut für Wissensmedien
- ▶ Jobportal
- ▶ und vieles mehr ...

**LERNEN SIE DIE UNIVERSITÄT NÄHER KENNEN !**





- 1 Institut für Evolution und Ökologie/MNF, Auf der Morgenstelle 3+5
- 2 Dekanat MNF, FB Pharmazie/MNF (B-Bau), Auf der Morgenstelle 8
- 3 Chemisches Zentralinstitut, Praktikumsräume Chemie/MNF (H-Bau), Auf der Morgenstelle 6
- 4 FB Mathematik/MNF, FB Physik/MNF, Zentrum für Quantitative Biologie (QBIC) (C-Bau), Auf der Morgenstelle 10
- 5 Werkstattgebäude der Physik/MNF (PN-Bau), Auf der Morgenstelle 12
- 6 Technisches Zentrallager, Auf der Morgenstelle 14/1
- 7 Hörsaalzentrum Morgenstelle, Hausmeisterdienstleistungszentrum 2, Bereichsbibliothek Naturwissenschaften, Cafeteria, Auf der Morgenstelle 16
- 8 FB Physik/MNF (D-Bau), Auf der Morgenstelle 14
- 9 Verfügungsgebäude Morgenstelle: Interfakultäres Institut für Zellbiologie (IFIZ); Center for Light-Matter Interaction, Sensors & Analytics (LISA+), Auf der Morgenstelle 15
- 10 Chemikalienlager und Sonderabfallentsorgung, Auf der Morgenstelle 22
- 11 FB Chemie/MNF (A-Bau), Auf der Morgenstelle 18
- 12 Isotopenlabor (F-Bau), Auf der Morgenstelle 24
- 13 FB Biologie/MNF (E-Bau), Auf der Morgenstelle 28
- 14 Mensa II und Cafeteria, Auf der Morgenstelle 26
- 15 Institut für Klinische Anatomie und Zellanalytik/Medizinische Fakultät, Elfriede-Aulhorn-Str. 8
- 16 Lehr- und Lerngebäude/DocLab, Elfriede-Aulhorn-Str. 10
- 17 Zentrum für Gender- und Diversitätsforschung, Internationales Zentrum für Ethik in den Wissenschaften (Projekträume), Brunnenstr. 30
- 18 Werner Reichardt Centre for Integrative Neuroscience (CIN), Institut für Medizinische Psychologie und Verhaltensneurobiologie, Otfried-Müller-Str. 25
- 19 Zentrum für Molekularbiologie der Pflanzen (ZMBP)/MNF, Interfakultäres Institut für Biochemie (IFIB) Neubau, Auf der Morgenstelle 32+34
- 20 Geo- und Umweltforschungszentrum (GUZ): FB Geowissenschaften/MNF, Schnarrenbergstr. 94-96
- 21 FB Informatik/MNF, Astronomie u. Hochenergieastrophysik/MNF, Sand 1, 13, 14; Institut für Kriminologie/Juristische Fakultät, Sand 6/7
- 22 Orient- und Islamwissenschaften/PF, Brasilienzentrum, Wilhelmstr. 113
- 23 Sinologie und Koreanistik/PF, Wilhelmstr. 133
- 24 Asien-Orient-Institut - Japanologie/PF, Wilhelmstr. 90
- 25 Japanologie, Köstlinstr. 6
- 26 Zentrum für Datenverarbeitung (ZDV), Wächterstr. 76
- 27 Institut für Sportwissenschaft/WiSo, Wilhelmstr. 124
- 28 Universitätssporthalle, Institut für Sportwissenschaft/WiSo, Studentisches Gesundheitsmanagement, Alberstr. 27
- 29 Institut für Ethik und Geschichte der Medizin, Bereich Geschichte der Medizin/Medizinische Fakultät, Goethestr. 6
- 30 Gästehaus der Universität, Lessingweg 3; Dozentenwohnheim, Lessingweg 1
- 31 Dekanat der Medizinischen Fakultät, Geissweg 5/1; Verwaltung des Klinikums, Geissweg 3+5
- 32 Werner Siemens Imaging Center, Röntgenweg 13
- 33 Zentrum für Klinische Studien (ZKS), Röntgenweg 9
- 34 Frauenklinik, Calwerstr. 7
- 35 Institut für Pathologie und Neuropathologie, Calwerstr. 3
- 36 Universitäts-Hautklinik, Liebermeisterstr. 25
- 37 Universitätsklinik für Psychiatrie und Psychotherapie, Oslanderstr. 24
- 38 Universitätsklinik für Zahn-, Mund- und Kieferheilkunde, Oslanderstr. 2-8
- 39 Department für Augenheilkunde, Elfriede-Aulhorn-Str. 7
- 40 Alte Frauenklinik: FB Psychologie/MNF, Schleichstr. 4; Leibniz-Institut für Wissensmedien (IWM), Schleichstr. 6; Wissenschaftscampus, Schleichstr. 8
- 41 Schulpsychologie/MNF, Kompetenzzentrum Schulpsychologie, Personalrat, Liebermeisterstr. 6
- 42 Theologicum: Evangelisch-Theologische Fakultät (einschl. Dekanat), Katholisch-Theologische Fakultät, Cafeteria, Liebermeisterstr. 12-16; Zentrum für Islamische Theologie (ZITH), Liebermeisterstr. 18
- 43 Alte Kinderklinik: Geographie/MNF, Urgeschichte/MNF, Naturwissenschaftliche Archäologie/MNF; Katholisch-Theologische Fakultät: Dekanat, Institut für Ökumenische und Interreligiöse Forschung; Rümelinstr. 19-23
- 44 Institut für Pathologie und Neuropathologie, Liebermeisterstr. 8
- 45 College of Fellows, Rümelinstr. 27
- 46 Medizinische Universitätsklinik, Institut für Klinische Epidemiologie und angewandte Biometrie/Medizinische Fakultät; Psychologisches Institut, Arbeitsbereich Schulpsychologie, Silberstr. 5
- 47 Institut für Physiologie, Keplerstr. 15  
Institut für Erziehungswissenschaft, Lehrbereich Lehren und Lernen mit digitalen Medien/WiSo, SFB „Andere Ästhetik“, Keplerstr. 17
- 48 Neue Aula: Hausmeisterdienstleistungszentrum 1, Zentrale Hörsaalverwaltung, Hörsäle, Festsaal, Abteilung Einkauf/Dez. VII-3, Juristische Fakultät (einschl. Dekanat und Prüfungsamt), Großer und Kleiner Senat, Zeicheninstitut, Geschwister-Scholl-Platz
- 49 Alte Botanik: Rektorat und Zentrale Verwaltung, Universitätsbund e. V., Wilhelmstr. 5
- 50 Haus der Sprachen: Deutsch als Fremdsprache und Interkulturelle Programme/Dez. V-2, Fremdsprachenzentrum/Dez. V-3, Wilhelmstr. 22
- 51 Universitätskasse, Rechnungswesen/Dez. VII-4, Steuern/Dez. VII-5, Stabsstelle Controlling, Zentrum für Evaluation und Qualitätsmanagement (ZEQ), Hörsäle, Wilhelmstr. 26
- 52 Clubhaus: Studierendenrat, Wilhelmstr. 30
- 53 Kupferbau: Hörsaalgebäude, Hölderlinstr. 5
- 54 Dez. VIII – Bau, Arbeitssicherheit, Umwelt; Bau und Fläche/Dez. VIII-1, Sigwartstr. 17
- 55 Arbeitssicherheit/Dez. VIII-2; Umweltschutz und Energiemanagement mit EMAS-Koordinationsstelle/Dez. VIII-3, Hölderlinstr. 11
- 56 Hochschuldidaktik/Dez. III-3, Sigwartstr. 20
- 57 Logopädienschule des Universitätsklinikums, Hölderlinstr. 19
- 58 Paläontologische Forschungsbereiche des Senckenberg Centre for Human Evolution and Palaeoenvironment (SHEP), Paläontologische Lehr- und Schausammlung/MNF, Institut für Naturwissenschaftliche Archäologie – Archäometrie/PF, Eckgebäude Hölderlinstr. 12/Sigwartstr. 10
- 59 Alte Physik: Juristische Fakultät, Gmelinstr. 6
- 60 Alte Archäologie und Nebengebäude: Studio Literatur und Theater/Dez. III, Dez. V – International Office, Austauschprogramme/Dez. V-1, Eingang Wilhelmstr. 9; Kulturreferat, Hörsäle, Eingang Nauklerstr. 2; US-Programme/Dez. V-1, Nauklerstr. 2/1
- 61 Zoologische Lehr- und Schausammlung, Sigwartstr. 3
- 62 Dez. III Studium & Lehre, Wissenschaftliche Weiterbildung/Dez. III-2, Wilhelmstr. 11
- 63 Mensa I, Wilhelmstr. 13-15
- 64 Universitätsbibliothek, Universitätsarchiv, Graphische Sammlung, Cafeteria, Wilhelmstr. 32
- 65 Hegelbau: FB Geschichtswissenschaft/PF, Philologisches Seminar/PF, Institut für Soziologie/WiSo, Wilhelmstr. 36
- 66 Studierendenwerk Tübingen-Hohenheim, Hauptverwaltung und Psychotherapeutische Beratungsstelle, Friedrichstr. 21
- 67 Verfügungsgebäude Wilhelmstraße: Dez. IV Studierende: Studierendenabteilung, Studierendensekretariat/Dez. IV, Sachgebiet Zulassung Internationaler Studierender/Dez. IV-1, Zentrale Studienberatung inklusive Beratung für Studierende mit Behinderung oder chronischer Erkrankung/Dez. IV-3; Diversitätsorientiertes Schreibzentrum/Dez. III, Welcome Center/Dez. II-4, Zentrales Prüfungsamt/Dez. IV-2, Gleichstellungsbeauftragte, Gleichstellungsbüro, Familienbüro, Diversitätsbüro, Beauftragte für Chancengleichheit, Wilhelmstr. 19
- 68 Institut für Tropenmedizin; Institut für Arbeitsmedizin, Sozialmedizin und Versorgungsforschung; Betriebsärztlicher Dienst; Comprehensive Infectious Disease Center, Wilhelmstr. 27
- 69 Dekanat PF, Hörsaal, Sinologie – Greater China Studies/PF, Seminar für Sprachwissenschaft (SfS)/PF, European Research Center on Contemporary Taiwan (Europäisches Taiwanzentrum), Überfachliche Bildung und Berufliche Orientierung (TRACS)/Dez. III-4, EZFF – Europäisches Zentrum für Föderalismusforschung, International and European Studies/Dez. V-2, Dr. Eberle Zentrum für digitale Kompetenzen/eScience Center, Schwerbehindertenvertretung, BAföG-Info-Point, Keplerstraße 2
- 70 Neophilologikum („Brechtbau“): Deutsches Seminar/PF, Englischs Seminar/PF, Romanisches Seminar/PF, Slavisches Seminar/PF, Seminar für Allgemeine Rhetorik/PF, Institut für Medienwissenschaft/PF, E-Learning Support Center, Zentrum für Medienkompetenz, Brechtbau-Bibliothek, Brechtbau-Theater, Cafeteria, Wilhelmstr. 50
- 71 Lothar-Meyer-Bau: Mineralogie und Geodynamik/MNF, Mineralogische Schau- und Lehrsammlung/MNF, Ethik, Theorie und Geschichte der Biowissenschaften/MNF, Internationales Zentrum für Ethik in den Wissenschaften (I2EW); Institut für Experimentelle und Klinische Pharmakologie und Pharmakogenomik, Institut für Physiologie/Medizinische Fakultät; Akad. Personalentwicklung und Graduiertenakademie/Dez. II-1, Wilhelmstr. 56
- 72 Institut für Politikwissenschaft/WiSo, Melanchthonstr. 36
- 73 FB Wirtschaftswissenschaft/WiSo, Mohlstr. 36
- 74 Methodenzentrum/WiSo, Haußerstr. 11
- 75 FB Wirtschaftswissenschaft/WiSo, Nauklerstr. 47
- 76 Dekanat WiSo, Nauklerstr. 48
- 77 Schloss/Haspelturm: Ludwig-Uhland-Institut für Empirische Kulturwissenschaft (LUI)/WiSo, Burgsteige 11/2
- 78 Schloss: Urgeschichte und Naturwissenschaftliche Archäologie/MNF, Institut für Ur- und Frühgeschichte und Archäologie des Mittelalters/PF, Institut für Kulturen des Alten Orients (Ägyptologie, Altorientalische Philologie, Vorderasiatische Archäologie)/PF, Institut für Klassische Archäologie/PF, Ethnologie/PF, MUT im Schloss Hohentübingen, Burgsteige 11
- 79 Evangelisches Stift, Klosterberg 2
- 80 Alte Burse: Philosophisches Seminar/PF, Kunsthistorisches Institut/PF, Bursagasse 1
- 81 Alte Aula, Festsaal, Münzgasse 30
- 82 Institut für Erziehungswissenschaft/WiSo, Münzgasse 11 und 22-30
- 83 Mensa Prinz Karl, Hafengasse 6
- 84 Pflerhof: Musikwissenschaftliches Institut/PF; Collegium Musicum, Geschäftsstelle des MUT, Schulberg 2
- 85 Institut für Klinische Anatomie und Zellanalytik/Medizinische Fakultät; Graduate School of Neural & Behavioural Sciences/MNF, Österbergstr. 3
- 86 Carl Friedrich von Weizsäcker Zentrum, Tübinger Forum für Wissenschaftskulturen, Doblerstr. 33
- 87 Hector-Institut für Empirische Bildungsforschung, Europastr. 6
- 89 Shedhalle, Schlachthausstr. 13
- 90 Psychotherapeutische Hochschulambulanz, SFB „RessourcenKulturen“, Gartenstr. 29
- 91 Institut für Ethik und Geschichte der Medizin, Bereich Ethik in der Medizin/Medizinische Fakultät, Gartenstr. 47
- 92 Institut für Religionswissenschaften/PF, Indologie und Vergleichende Religionswissenschaft/PF, Nauklerstr. 35
- 93 Weltethos-Institut, China Centrum Tübingen, Hintere Grabenstr. 26
- 94 Tübingen School of Education, Wilhelmstr. 31
- 95 Tübingen AI Research Building: FB Informatik/MNF, Exzellenzcluster Maschinelles Lernen, Maria-von-Linden-Str. 6
- 96 Dez. II – Forschung, Rümelinstr. 32
- 97 Hector-Institut für Empirische Bildungsforschung, Graduiertenschule & Forschungsnetzwerk LEAD, Walter-Simon-Str. 12
- 98 FB Wirtschaftswissenschaften/WiSo, Melanchthonstr. 30
- 99 Leibniz Kolleg, Brunnenstr. 34
- 102 Personalentwicklung/Dez.VI.3, Doblerstraße 21

© Glossar: Eberhard Karls Universität Tübingen, Dezernat III – Studium und Lehre Stand 06/2025

© Lageplan: Eberhard Karls Universität Tübingen, Hochschulkommunikation Stand 12/2021; Karte: GeoKarta

Abkürzungen | FB: Fachbereich; MNF: Mathematisch-Naturwissenschaftliche Fakultät; PF: Philosophische Fakultät; WiSo: Wirtschafts- und Sozialwissenschaftliche Fakultät; MUT: Museum der Universität Tübingen; Dez: Dezernat

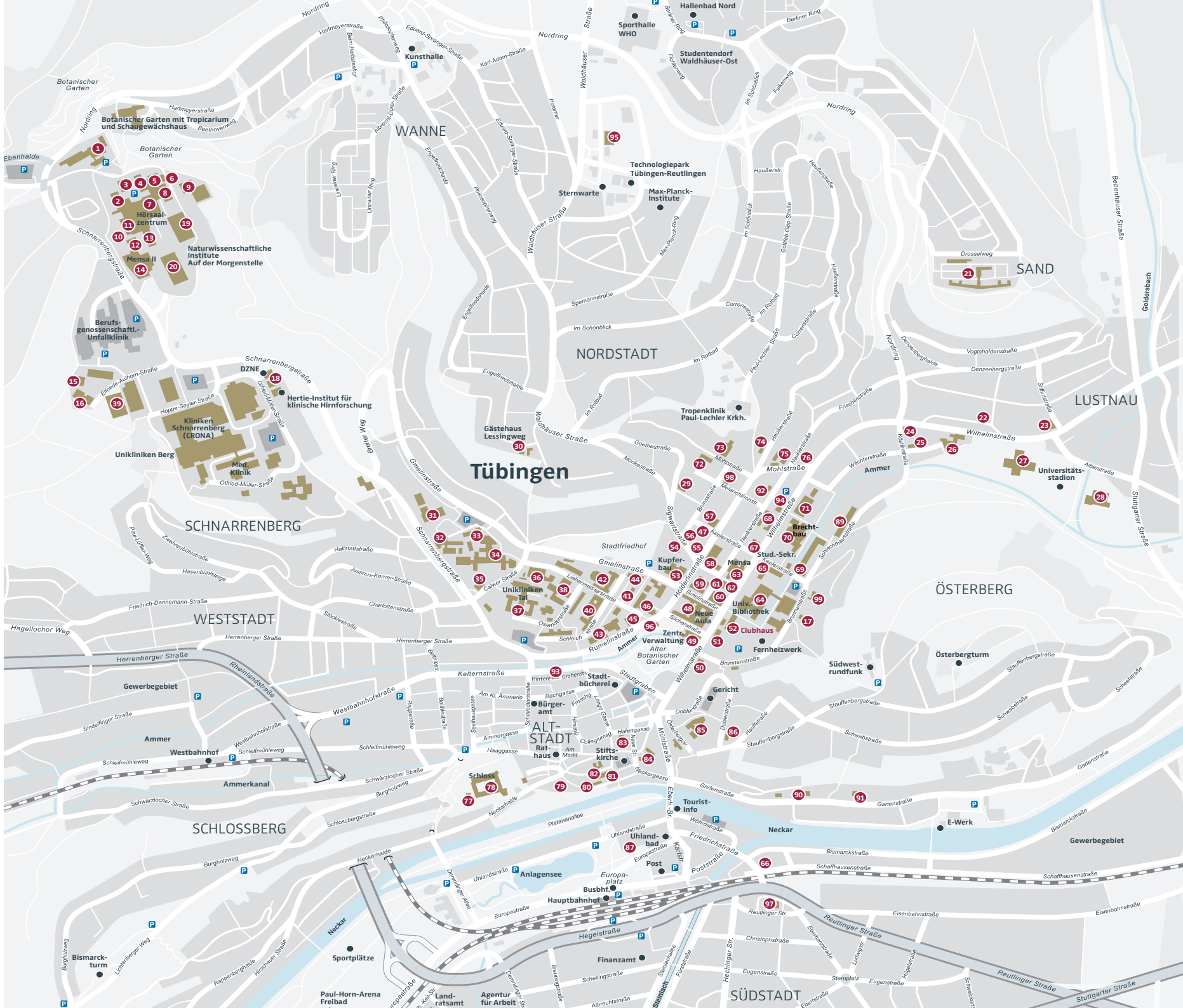



- Information
- Bushaltestelle
- Parkhaus
- Gebäude Nr.

# Uni-Kliniken Tal

## Kliniken

- 330 Frauenklinik  
Neonatologie  
Medizinische Genetik
- 352 - 350 Hautklinik
- 211 210 Kinder- und  
Jugendpsychiatrie
- 204 - 200 Psychiatrie und  
Psychotherapie
- 250 Psychiatrische  
Institutsambulanz PIA

## Kliniken

- 365 ViTa Gebäude
- 360 Zahn-, Mund- und  
Kieferheilkunde (ZMK)
- 332 Implantologie

## Institute

- 342 - 340 Neuropathologie
- 380 Pathologie
- 370 Medizinische Biometrie  
Medizinische Psychologie

## Schulen

- 371 Laborassistenten (MTA-L)

## Weitere Gebäude

- 331 Casino Tal
- 303 Dekanat  
Medizinische Fakultät
- 325 - 322 Kindertagesstätte
- 301 Klinikumsverwaltung
- K Kupferbau
- N Neue Aula
- T Theologicum



# Uni-KlinikenBerg

## Kliniken

- 420 - 400** Crona Kliniken
- Allgemeine, Viszeral- und Transplantationschirurgie
  - Anaesthesiologie und Intensivmedizin
  - Neurochirurgie
  - Neurologie
  - Orthopädie
  - Radiologie
  - Radioonkologie
  - Thorax-, Herz- und Gefäßchirurgie
  - Urologie
- 480** Gesundheitszentrum
- Sportmedizin
  - Psychosomatische Tagesklinik

## Kliniken

- 600** Hals-, Nasen- und Ohrenheilkunde
- 620** Augenklinik
- 430** Hochpräzisionsbestrahlung
- 410** Kinderklinik
- 560 503 - 500** Medizinische Klinik
- 552** MEG-Zentrum
- 530** Nuklearmedizin

## Institute / Schulen

- 568** FIN / CIN  
Medizinische Psychologie  
FORS
- 569** Forschungsverfügungsgebäude  
Hertie Institut für  
Klinische Hirnforschung
- 551** Neuromodulation und  
Neurotechnologie
- 610** Medizinische Mikrobiologie  
Medizinische Virologie
- 630** Hebammenwissenschaft  
Pflegerwissenschaft
- 545 - 540** Schule für Pflegeberufe  
Akademie

## Weitere Gebäude

- 510** Blutspendezentrale
- 520** Konferenzzentrum  
Schnarrenberg
- 650** Lehr- und Lerngebäude
- A** Anatomie
- B** Biochemie
- C** Ronald McDonald Haus
- D** DZNE



# Impressum

## HERAUSGEBER

Eberhard Karls Universität Tübingen  
Dezernat III – Studium und Lehre  
Wilhelmstraße 11  
72074 Tübingen  
dezernat-studium-und-lehre@zv.uni-tuebingen.de

## REDAKTION

Lucia Vennarini, Wiebke Gwynn Wettach

## EDITORIAL DESIGN

Heiko Heil, Carina Klink

## DRUCK

Stengel+Partner, Reutlingen

## DRUCKAUFLAGE

5500 Stück (deutsch)

Abdruck – auch auszugsweise – nur mit Genehmigung des Herausgebers

© Eberhard Karls Universität Tübingen 2025



## FOTOGRAFIE UND GRAFIKEN

Heiko Heil Titelgrafik, S. 44; Benedikt Reder S. 5, 75, 81; © Bildarchiv Foto Marburg S. 13, 73; Verfasste Studierendenschaft. Tübingen S. 14; haypong/fotolia S. 18; iStock.com/AndreyPopov S. 21, 76, 77; Brian Jackson/fotolia S. 22; Sergey Nievens/fotolia S. 25; core-since84/photocase.de S. 29; iStock.com/wildpixel S. 30; Uni Tübingen/Friedhelm Albrecht S. 31, 62; Inga Paas S. 33; iStock.com/12963734 S. 36; olly/fotolia S. 39; Steffen Sixt S. 41, 42; MNF Uni Tübingen S. 47; ZITh Miguel Babo S.47; Javier Trueba/Unsplash S. 52; iStock.com/Bet\_Noire S. 53; Universitätsbibliothek Tübingen S. 56; Luxuz::/photocase.de S. 57; Joachim E. Röttgers S. 65; CC-BY-SA 4.0 Elia Šandor S. 66; MUT – Museum Uni Tübingen S. 68; Uni Tübingen/ZFM S. 71; Mr. Nico/photocase.de S. 78; iStock.com/Foxys\_forest\_manufacture S. 79; Maria Vaorin/photocase.de S. 80; Grafiken: Heiko Heil S. 6, 60; Elke Neudert S. 7; Uni Tübingen/Dezernat III – Studium und Lehre S. 9; Uni Tübingen/BeTaBalance S. 65; weitere: freepik.com

